

## DELIBERAZIONE DEL DIRETTORE GENERALE

Deliberazione n.ro	Data di Adozione
0001278	27/06/2023

OGGETTO: Area Ospedaliera Bari Sud – Procedura aperta, ai sensi degli articoli 58 e 60 del D. Lgs. n° 50/2016 e s.m.i., per l'affidamento della fornitura di componenti d'arredo sanitario e letti di degenza occorrenti alla RSA pubbliche di Modugno, Locorotondo ed Alberobello. Indizione ed approvazione documentazione di gara.

### PROPOSTA DI DELIBERAZIONE DEL DIRETTORE GENERALE N.RO 20230001551 DEL 22/06/2023

COMPOSTA COMPLESSIVAMENTE DA 5 (cinque) PAGINE

DI 11 (undici) ALLEGATI SOGGETTI A PUBBLICAZIONE PER UN TOTALE DI 141 (centoquarantuno) PAGINE

DI 0 (zero) ALLEGATI NON SOGGETTI A PUBBLICAZIONE PER UN TOTALE DI 0 (zero) PAGINE

DI 0 (zero) DOCUMENTI ISTRUTTORI NON ALLEGATI PER UN TOTALE DI 0 (zero) PAGINE

Con la sottoscrizione in calce, i Direttori dichiarano di non versare in alcuna situazione di conflitto di interesse, anche potenziale, ex art. 6-bis, l. 241/90, artt. 6, 7 e 13, c. 3, D.P.R. 62/2013, vigente codice di comportamento aziendale e art. 1, c. 9, lett. e), l. 190/2012 – quest'ultimo come recepito, a livello aziendale nella sezione Anticorruzione e Trasparenza del PIAO – tale da pregiudicare l'esercizio imparziale di funzioni e compiti attribuiti, in relazione al procedimento indicato in oggetto, così come di non trovarsi in alcuna delle condizioni di incompatibilità di cui all'art. 35-bis, D.L.gs. 165/2001.

<b>Parere del Direttore Amministrativo</b>	<b>Parere del Direttore Sanitario</b>
 Firmato Digitalmente il 27/06/2023 12:31 Luigi FRUSCIO	 Firmato Digitalmente il 27/06/2023 13:26 Luigi ROSSI
<b>Il Segretario</b>	<b>Il Direttore Generale</b>
 Firmato Digitalmente il 27/06/2023 16:10 Raffaele IORIO	 Firmato Digitalmente il 27/06/2023 15:56 Antonio SANGUEDOLCE

### ATTESTAZIONE DI AVVENUTA PUBBLICAZIONE

Si attesta che il presente provvedimento viene pubblicato all'Albo pretorio *on-line* della ASL BA, ai sensi dell'art. 32, c. 1, l. 69/2009, per la durata di 30 giorni naturali, decorrenti dal **27/06/2023**

Unità Operativa Affari Generali  
 L'Addetto alla Pubblicazione  
 Firmato Digitalmente il 27/06/2023 16:11  
 Raffaele IORIO



L'originale del presente documento, redatto in formato elettronico e firmato digitalmente è conservato a cura dell'ente produttore secondo normativa vigente.

Ai sensi dell'art. 3bis c4-bis Dlgs 82/2005 e s.m.i., in assenza del domicilio digitale le amministrazioni possono predisporre le comunicazioni ai cittadini come documenti informatici sottoscritti con firma digitale o firma elettronica avanzata ed inviare ai cittadini stessi copia analogica di tali documenti sottoscritti con firma autografa sostituita a mezzo stampa predisposta secondo le disposizioni di cui all'articolo 3 del Dlgs 39/1993.

<b>OGGETTO:</b>	<b>Area Ospedaliera Bari Sud – Procedura aperta, ai sensi degli articoli 58 e 60 del D. Lgs. n° 50/2016 e s.m.i., per l'affidamento della fornitura di componenti d'arredo sanitario e letti di degenza occorrenti alla RSA pubbliche di Modugno, Locorotondo ed Alberobello. Indizione ed approvazione documentazione di gara.</b>
-----------------	---

### **IL DIRETTORE GENERALE**

Vista la deliberazione n. 239/DG del 16/02/2022, con l'assistenza del Segretario, sulla base della proposta formulata dal Direttore Amministrativo Area Ospedaliera Bari Sud che attesta la regolarità formale del procedimento ed il rispetto della legittimità, considera e determina quanto segue.

#### **Premesso**

- che in data 29/11/2022 si è tenuto, presso la Direzione Amministrativa, un incontro per definire i percorsi necessari da intraprendere per l'Accreditamento delle RSA pubbliche di Locorotondo, Alberobello, Sannicandro e Noicattaro dal quale è emersa l'assoluta necessità di sostituire con estrema urgenza la dotazione di arredo delle RSA di Modugno, Locorotondo ed Alberobello risultante obsoleta e danneggiata, nonché non conforme al Regolamento Regionale n.4/2019;
- a seguito del predetto incontro, con nota prot. n.80313 del 07/12/2022, l'Ing. Nicola Sansolini, Direttore del Dipartimento Investimenti, Acquisti e Tecnologia ASL BA, ha trasmesso a quest'Area il capitolato tecnico e i relativi importi a base d'asta al fine dell'avvio di una procedura aperta telematica per la fornitura di componenti d'arredo e letti di degenza, da affidare, in un lotto unico ed indivisibile, utilizzando il criterio del minor prezzo, ai sensi dell'art.95, co.4 del D.Lgs n.50/2016 e ss.mm.ii., specificando altresì la tipologia dei beni necessari ed il quantitativo per cada RSA destinataria della fornitura;
- che la Direzione Strategica ha autorizzato la richiesta succitata sottolineandone il carattere d'urgenza;
- che è stata inoltrata richiesta del D.U.V.R.I. al Direttore della UOC S.P.P.A. per la fornitura in parola, che con nota prot. n.50565 del 20/06/2023 ha trasmesso la documentazione richiesta corredata dalle planimetrie delle RSA destinatarie della fornitura in parola.

#### **Evidenziato**

- che, l'appalto non è stato suddiviso in lotti, ai sensi dell'art.51 del D.Lgs n.50/2016 e ss.mm.ii., così come dichiarato dal Direttore dell'Area Gestione Tecnica ASL di Bari, Ing. Nicola Sansolini.

#### **Ritenuto**

- di indire gara, mediante procedura aperta telematica, ai sensi degli artt.58 e 60 del D.Lgs n.50/2016 e ss.mm.ii., tramite l'utilizzo della piattaforma Empulia, per la fornitura e posa in opera di componenti d'arredo sanitario e letti di degenza occorrenti alle RSA indicate in premessa, utilizzando il criterio di aggiudicazione del minor prezzo, trattandosi di fornitura aventi caratteristiche standardizzate;
- di approvare la documentazione di gara, predisposta rispettivamente dal Dipartimento Investimenti Acquisti e Tecnologie e dalla Direzione Amministrativa dell'Area Ospedaliera Bari-Sud, ai sensi dell'art.23, comma 14 del D.Lgs n.50/2016 e ss.mm.ii., allegata al presente provvedimento, quale parte integrante e sostanziale dello stesso, così come di seguito elencata:

- A. Bando di Gara (GUUE)
- B. Capitolato d'oneri/Schema di Contratto
- C. Capitolato tecnico
- D. Disciplinare di gara
- All. I - Istanza di partecipazione
- All. II - Documento Unico di gara Europeo (modello DGUE)
- All. III - Dichiarazione di conformità al Regolamento Generale sulla protezione dei dati personali
- All. IV - Informativa GDPR Gare d'Appalto
- All. V - Schema di offerta economica
- All. VI - Patto d'integrità
- All. VII - D.U.V.R.I.

**Considerato** che, ai sensi dell'art. 35 del D. Lgs. n° 50/2016 e s.m.i., trattandosi di gara di rilevanza comunitaria, è necessario provvedere alle pubblicazioni di cui agli artt. 72 e 73 della suddetta normativa.

Assunto il parere favorevole del Direttore Amministrativo e del Direttore Sanitario.

### **DELIBERA**

Per le motivazioni espresse in narrativa, che qui si intendono integralmente richiamate:

**di indire gara**, mediante procedura aperta telematica, ai sensi degli artt.58 e 60 del D.Lgs n.50/2016 e ss.mm.ii., tramite l'utilizzo della piattaforma Empulia, in un lotto unico ed indivisibile, per la fornitura e posa in opera di componenti d'arredo sanitario e letti di degenza occorrenti alle RSA pubbliche di Modugno, Locorotondo ed Alberobello, utilizzando il criterio di aggiudicazione del minor prezzo, trattandosi di fornitura avente caratteristiche standardizzate, ai sensi dell'art.95, co.4 del D.Lgs n.50/2016 e ss.mm.ii.;

**di approvare** la documentazione di gara, predisposta rispettivamente dal Dipartimento Investimenti Acquisti e Tecnologie e dalla Direzione Amministrativa dell'Area Ospedaliera Bari-Sud, ai sensi dell'art.23, comma 14 del D.Lgs n.50/2016 e ss.mm.ii., allegata al presente provvedimento, quale parte integrante e sostanziale dello stesso, così come di seguito elencata:

- A. Bando di Gara (GUUE)
- B. Capitolato d'oneri/Schema di Contratto
- C. Capitolato tecnico
- D. Disciplinare di gara
- All. I - Istanza di partecipazione
- All. II - Documento Unico di gara Europeo (modello DGUE)
- All. III - Dichiarazione di conformità al Regolamento Generale sulla protezione dei dati personali
- All. IV - Informativa GDPR Gare d'Appalto
- All. V - Schema di offerta economica
- All. VI - Patto d'integrità
- All. VII - D.U.V.R.I.

**di nominare** Responsabile Unico del Procedimento, dell'art. 31 del D. Lgs. n.50/2016 e s.m.i., il Dott. Giuseppe Volpe, Direttore dell'Area Ospedaliera Bari-Sud, che nella fase di esecuzione del contratto sarà affiancato dal DEC che sarà individuato nella fase conclusiva della presente procedura;

**di dare atto** che la spesa complessiva presunta riveniente dalla presente procedura, pari ad € 492.840,00 (iva esclusa), sarà finanziata con fondi di bilancio e verrà imputata sui seguenti conti economici: n.010.110.00200 denominato "Attrezzature Sanitarie" del bilancio corrente per € 327.600,00=IVA esclusa e n.010.110.00300 denominato "Mobili e Arredi" del bilancio corrente per € 165.240,00=IVA esclusa, così come riportato dal seguente quadro economico:

DESCRIZIONE	QUANTITA'	BASE D'ASTA UNITARIA I.E.	BASE D'ASTA TOTALE (Iva Esclusa)
Letto elettrificato	156	€ 2.100,00	€ 327.600,00
Comodino su ruote con un'anta e top in MDF	156	€ 250,00	€ 39.000,00
Armadio a due ante mis.90X51X230h cm	156	€ 340,00	€ 56.040,00
Tavolo scrivitorio per camera 90X60X81h cm	156	€ 130,00	€ 20.280,00
Sedia con braccioli, schienale e sedili imbottiti	156	€ 320,00	€ 49.920,00
<b>Importo complessivo presunto (Iva esclusa)</b>			<b>€492.840,00</b>

**di disporre** ai sensi degli artt. 72 e 73 del D. Lgs. n° 50/2016 e s.m.i., la pubblicazione del Bando di Gara sulla Gazzetta Ufficiale della Comunità Europea, sulla Gazzetta Ufficiale della Repubblica Italiana, sul sito internet della ASL BARI e sul sito internet del Ministero delle infrastrutture e, per estratto, su almeno due dei principali quotidiani a diffusione nazionale e su almeno due dei quotidiani a maggiore diffusione locale nel luogo di esecuzione del contratto, affidando l'incarico alla Agenzia di Stampa INFO s.r.l. di Barletta - aggiudicataria di gara aziendale per il servizio di coordinamento editoriale delle pubblicazioni legali di bandi ed avvisi di gara;

**di quantificare** in € 8.000,00 IVA esclusa la spesa presunta necessaria per le suddette pubblicazioni, da registrarsi sul conto economico 712.100.00170 – "Spese di pubblicità, pubblicazioni e bandi di gara" - del bilancio di competenza;

**di dare atto**, che la pubblicazione sulla Gazzetta Ufficiale della Repubblica Italiana avverrà a carico della Agenzia di Stampa INFO s.r.l., per le motivazioni di cui alla Deliberazione del Direttore Generale n° 478 del 21.03.2021;

**di dare atto** altresì, che la suddetta spesa sarà rimborsata dall'aggiudicatario della gara, ai sensi dell'art. 5, comma 2, del Decreto 2 dicembre 2016, del Ministero delle Infrastrutture e dei Trasporti;

**di pubblicare** ai sensi e per gli effetti dell'art. 29, del D. Lgs. n.50/2016 s.m.i., il presente provvedimento sul profilo del Committente, nella sezione "Amministrazione Trasparente";

**di dare atto** altresì che tutti i firmatari del presente atto attestano di non versare in alcuna situazione di conflitto d'interesse, anche potenziale, ex art. 6-bis, l. 241/90, artt. 6,7,13, c. 3, D.P.R. 62/2013, ai sensi del vigente codice di comportamento aziendale e art. 1, c. 9, lett. e, l. 190/2012 – quest'ultimo come recepito, a livello aziendale, dalla Sezione Anticorruzione e Trasparenza del vigente PIAO – tale da pregiudicare l'esercizio imparziale di funzioni e compiti attribuiti, in relazione al procedimento indicato in oggetto, così come di non trovarsi in alcuna delle condizioni di incompatibilità di cui all'art. 35 – bis, d.lgs 165/2001.

Supplemento alla Gazzetta ufficiale dell'Unione europea

Info e formulari on-line: <http://simap.ted.europa.eu>

## Sezione I: Amministrazione aggiudicatrice

## Bando di gara

Direttiva 2014/24/UE

I.1) Denominazione e indirizzi <sup>1</sup> (di tutte le amministrazioni aggiudicatrici responsabili della procedura)

Denominazione ufficiale: ASL BA			Numero di identificazione nazionale: <sup>2</sup>
Indirizzo postale: LUNGOMARE STARITA, 6			
Città: BARI	Codice NUTS: ITF47	Codice postale: 70126	Paese: ITALIA
Persona di contatto: Dott. Giuseppe Volpe – Dr.ssa Marianna Di Taranto AREA OSPEDALIERA BARI SUD – ASL BARI			Tel.: 0805845197
E-mail <a href="mailto:giuseppe.volpe@asl.bari.it">giuseppe.volpe@asl.bari.it</a> <a href="mailto:marianna.ditaranto@asl.bari.it">marianna.ditaranto@asl.bari.it</a>			
Indirizzi Internet Indirizzo principale: (URL) <a href="http://www.sanita.puglia.it">www.sanita.puglia.it</a> Indirizzo del profilo di committente: (URL)			

I.2) Appalto congiunto

- Il contratto prevede un appalto congiunto  
Nel caso di appalto congiunto che coinvolge diversi paesi – normative nazionali sugli appalti in vigore:
- L'appalto è aggiudicato da una centrale di committenza

I.3) Comunicazione (BARRARE UNA DELLE DUE RISPOSTE)

I documenti di gara sono disponibili per un accesso gratuito, illimitato e diretto presso: (URL) [www.empulia.it](http://www.empulia.it)

L'accesso ai documenti di gara è limitato. Ulteriori informazioni sono disponibili presso: (URL)

Ulteriori informazioni sono disponibili presso (BARRARE UNA DELLE DUE RISPOSTE)

l'indirizzo sopraindicato

altro indirizzo: (fornire altro indirizzo)

Le offerte o le domande di partecipazione vanno inviate (BARRARE UNA DELLE TRE RISPOSTE)

in versione elettronica: (URL) \_\_\_\_\_

all'indirizzo sopraindicato

al seguente indirizzo: (se si barra questa opzione compilare il riquadro successivo)

Denominazione ufficiale:			Numero di identificazione nazionale: <sup>2</sup>
Indirizzo postale:			
Città:	Codice NUTS	Codice postale:	Paese:
Persona di contatto:			Tel.:
E-mail:			Fax:
Indirizzi Internet Indirizzo principale: (URL) Indirizzo del profilo di committente: (URL)			

- La comunicazione elettronica richiede l'utilizzo di strumenti e dispositivi che in genere non sono disponibili. Questi strumenti e dispositivi sono disponibili per un accesso gratuito, illimitato e diretto presso: (URL)

I.4) Tipo di amministrazione aggiudicatrice

<input type="checkbox"/> Ministero o qualsiasi altra autorità nazionale o federale, inclusi gli uffici a livello locale o regionale	<input type="checkbox"/> Agenzia/ufficio regionale o locale
<input type="checkbox"/> Agenzia/ufficio nazionale o federale	<input type="checkbox"/> Organismo di diritto pubblico
<input type="checkbox"/> Autorità regionale o locale	<input type="checkbox"/> Istituzione/agenzia europea o organizzazione internazionale
	<input checked="" type="checkbox"/> Altro tipo:

**I.5) Principali settori di attività**

- Servizi generali delle amministrazioni pubbliche
- Difesa
- Ordine pubblico e sicurezza
- Ambiente
- Affari economici e finanziari
- Salute

## Sezione II: Oggetto

### II.1) Entità dell'appalto

II.1.1) Denominazione: Procedura Aperta Telematica, ai sensi degli artt. 58 e 60 del D.lgs. 50/2016 e s.m.i., per la fornitura e posa in opera di componenti d'arredo sanitario e letti di degenza occorrenti alle RSA Pubbliche di Modugno, Locorotondo ed Alberobello della ASL di BARI.	Numero di riferimento: <sup>2</sup>
II.1.2) Codice CPV principale: <b>39150000-8</b> Codice CPV supplementare: <sup>1</sup> ,	
II.1.3) Tipo di appalto <input type="radio"/> Lavori <input checked="" type="radio"/> Forniture <input type="radio"/> Servizi	
II.1.4) Breve descrizione: Fornitura e posa in opera di componenti d'arredo sanitario e letti di degenza occorrenti alle RSA Pubbliche di Modugno, Locorotondo ed Alberobello della ASL di BARI.	
II.1.5) Valore totale stimato <sup>2</sup> Valore, IVA esclusa: € 492.840,00 Valuta: EURO <i>(in caso di accordi quadro o sistema dinamico di acquisizione – valore massimo totale stimato per l'intera durata dell'accordo quadro o del sistema dinamico di acquisizione)</i>	
II.1.6) Informazioni relative ai lotti Questo appalto è suddiviso in lotti <input type="radio"/> sì <input checked="" type="radio"/> no Le offerte vanno presentate per <input type="radio"/> tutti i lotti <input type="radio"/> numero massimo di lotti: <input type="radio"/> un solo lotto <input type="checkbox"/> Numero massimo di lotti che possono essere aggiudicati a un offerente: [ ] <input type="checkbox"/> L'amministrazione aggiudicatrice si riserva la facoltà di aggiudicare i contratti d'appalto combinando i seguenti lotti o gruppi di lotti:	

### Descrizione

II.2.1) Denominazione: Arredi e letti di degenza	Lotto unico
II.2.2) Codici CPV supplementari Codice CPV principale: <b>39150000-8</b> Codice CPV supplementare: <sup>1,2</sup> [ ] [ ] [ ] [ ]	
II.2.3) Luogo di esecuzione Codice NUTS: ITF47 Luogo principale di esecuzione: AMBITO TERRITORIALE ASL BA	
II.2.4) Descrizione dell'appalto: Procedura Aperta Telematica, ai sensi degli artt. 58 e 60 del D.lgs. 50/2016 e s.m.i., per la fornitura e posa in opera di componenti d'arredo sanitario e letti di degenza occorrenti alle RSA Pubbliche di Modugno, Locorotondo ed Alberobello della ASL di BARI.	
II.2.5) Criteri di aggiudicazione <input type="radio"/> I criteri indicati di seguito <input type="radio"/> Criterio di qualità – Nome: / Ponderazione <sup>1,2,20</sup> <input type="radio"/> Costo – Nome: / Ponderazione: <sup>1,20</sup> <input checked="" type="radio"/> Prezzo – Ponderazione: <sup>21</sup> <input type="radio"/> Il prezzo non è il solo criterio di aggiudicazione e tutti i criteri sono indicati solo nei documenti di gara	
II.2.6) Valore stimato € 492.840,00 Valore, IVA esclusa: Valuta: EURO <i>(in caso di accordi quadro o sistema dinamico di acquisizione – valore massimo totale stimato per l'intera durata di questo lotto)</i>	
II.2.7) Durata del contratto d'appalto, dell'accordo quadro o del sistema dinamico di acquisizione Durata in mesi: 12 oppure Durata in giorni: [ ] oppure Inizio: (gg/mm/aaaa) / Fine: (gg/mm/aaaa) Il contratto d'appalto è oggetto di rinnovo <input type="radio"/> sì <input checked="" type="radio"/> no Descrizione dei rinnovi:	
II.2.9) Informazioni relative ai limiti al numero di candidati che saranno invitati a partecipare <i>(ad eccezione delle procedure aperte)</i> Numero previsto di candidati: [ ] oppure Numero minimo previsto: [ ] / Numero massimo: <sup>2</sup> [ ] Criteri obiettivi per la selezione del numero limitato di candidati:	
II.2.10) Informazioni sulle varianti Sono autorizzate varianti <input type="radio"/> sì <input checked="" type="radio"/> no	



Data: (gg/mm/aaaa)

IV.2.4) Lingue utilizzabili per la presentazione delle offerte o delle domande di partecipazione: [ ] [ ] [ ]<sup>1</sup>

IV.2.6) Periodo minimo durante il quale l'offerente è vincolato alla propria offerta  
L'offerta deve essere valida fino al: (-----)

*oppure* Durata in mesi: [12] (dal termine ultimo per il ricevimento delle offerte)

IV.2.7) Modalità di apertura delle offerte: telematico

Data: \_\_\_\_\_ Ora locale: \_\_\_\_.**00** - Luogo: ASL BA – AREA GESTIONE PATRIMONIO – 2° PIANO - LUNGOMARE  
STARITA, 6 - BARI

Informazioni relative alle persone ammesse e alla procedura di apertura: LEGALE RAPPRESENTANTE O DELEGATO MUNITO DI  
PROCURA SPECIALE

## Sezione VI: Altre informazioni

## VI.1) Informazioni relative alla rinnovabilità

Si tratta di un appalto rinnovabile  sì  no  
Indicare il calendario previsto di pubblicazione dei prossimi avvisi: <sup>2</sup>

## VI.2) Informazioni relative ai flussi di lavoro elettronici

- Si farà ricorso all'ordinazione elettronica  
 Sarà accettata la fatturazione elettronica  
 Sarà utilizzato il pagamento elettronico

VI.3) Informazioni complementari: <sup>2</sup>

La procedura in argomento verrà espletata telematicamente tramite il portale della Centrale di Committenza Regionale della Puglia, EmPulia. I documenti di gara potranno essere visionati e scaricati come originali dal sito Internet: [www.empulia.it](http://www.empulia.it); [www.sanita.puglia.it](http://www.sanita.puglia.it) – ASL Bari - Sezione Bandi di Gara. Deliberazione del D.G. ASL Bari n \_\_\_\_\_

Richieste di informazioni e/o chiarimenti, così come previsto al paragrafo 2 del Disciplinare di Gara, potranno essere posti esclusivamente tramite il portale EmPulia, [www.empulia.it](http://www.empulia.it) **entro e non oltre il ore 13:00** . Tutti i chiarimenti resi in corso di gara, nonché tutti gli avvisi inerenti la procedura saranno pubblicati sul citato portale. La ASL BA si riserva la facoltà: di non far luogo alla gara; di sospenderla o prorogarne la data di svolgimento; di non procedere all'aggiudicazione o di non aggiudicare.

## VI.4) Procedure di ricorso

VI.4.1) Organismo responsabile delle procedure di ricorso			
Denominazione ufficiale: TAR PUGLIA			
Indirizzo postale: PIAZZA MASSARI, 14			
Città: BARI	Codice postale: 70100	Paese: ITALIA	
E-mail:		Tel.: 080/573.31.11	
Indirizzo Internet: (URL)		Fax:	
VI.4.2) Organismo responsabile delle procedure di mediazione <sup>2</sup>			
Denominazione ufficiale:			
Indirizzo postale:			
Città:	Codice postale:	Paese:	
E-mail:		Tel.:	
Indirizzo Internet: (URL)		Fax:	
VI.4.3) Procedure di ricorso			
Informazioni dettagliate sui termini di presentazione dei ricorsi:			
VI.4.4) Servizio presso il quale sono disponibili informazioni sulle procedure di ricorso <sup>2</sup>			
Denominazione ufficiale:			
Indirizzo postale:			
Città:	Codice postale:	Paese:	
E-mail:		Tel.:	
Indirizzo Internet: (URL)		Fax:	

## VI.5) Data di spedizione del presente avviso:

**F.TO IL DIRETTORE AREA PATRIMONIO**  
Pia PACIELLO

**F.TO IL DIRETTORE GENERALE**  
Antonio SANGUEDOLCE



**Direzione Amministrativa  
Presidio Ospedaliero Bari-Sud**

**PROCEDURA APERTA PER LA  
FORNITURA E POSA IN OPERA DI  
COMPONENTI D'ARREDO SANITARIO E  
LETTI DI DEGENZA OCCORRENTI ALLE  
RSA PUBBLICHE DI MODUGNO,  
LOCOROTONDO E ALBEROBELLO  
DELLA ASL DI BARI**

**CAPITOLATO D'ONERI/SCHEMA  
DI CONTRATTO**



**Area Gestione Patrimonio**  
**U.O.S Acquisizione Attrezzature e Beni Mobili**

**CONTRATTO**

PER LA FORNITURA IN OPERA DI COMPONENTI D'ARREDO SANITARIO E LETTI DI DEGENZA OCCORRENTIALI RSA PUBBLICHE DI MODUGNO, ALBEROBELLO E LOCOROTONDO DELLA ASL BARI

**TRA**

L'**Azienda Sanitaria della Provincia di Bari** (di seguito denominata, per brevità, **ASL BARI**), con sede legale in Bari, Lungomare Starita, 6, in persona del Direttore dell'Area Gestione Patrimonio, Dott.\_\_\_\_ nato a \_\_\_\_ il\_\_\_\_,

delegato alla sottoscrizione della presente scrittura privata, giusta deliberazione n° \_\_\_\_ del \_\_\_\_

**E**

La \_\_\_\_\_, con sede legale in \_\_\_\_\_, via \_\_\_\_\_, capitale sociale Euro \_\_\_\_\_, iscritta al Registro delle Imprese presso la C.C.I.A.A. di \_\_\_\_\_ al n. \_\_\_\_\_, C. F. \_\_\_\_\_ P.I. \_\_\_\_\_, domiciliata ai fini del presente atto in \_\_\_\_\_, via \_\_\_\_\_, in persona del \_\_\_\_\_, nato a il \_\_\_\_\_, in qualità di \_\_\_\_\_, giusta poteri allo stesso conferiti da \_\_\_\_\_ (di seguito nominata, per brevità, anche "**Fornitore**");

**OPPURE**

La \_\_\_\_\_, sede legale in \_\_\_\_\_, via \_\_\_\_\_, capitale sociale Euro \_\_\_\_\_, iscritta al Registro delle Imprese presso la C.C.I.A.A. di \_\_\_\_\_ al n. \_\_\_\_\_, C.F. \_\_\_\_\_, P.I. \_\_\_\_\_ domiciliata ai fini del presente atto in \_\_\_\_\_, via \_\_\_\_\_, in persona del \_\_\_\_\_ nato a il \_\_\_\_\_, in qualità di \_\_\_\_\_ della impresa mandataria capo-gruppo del Raggruppamento Temporaneo tra, oltre alla stessa, la mandante \_\_\_\_\_, sede legale in \_\_\_\_\_, Via \_\_\_\_\_, capitale sociale Euro \_\_\_\_\_, iscritta al Registro delle Imprese presso la C.C.I.A.A. di \_\_\_\_\_ al n. \_\_\_\_\_ C.F. \_\_\_\_\_, P.I. \_\_\_\_\_, domiciliata ai fini del presente atto in \_\_\_\_\_, via \_\_\_\_\_, e la mandante \_\_\_\_\_, sede legale in \_\_\_\_\_, via \_\_\_\_\_, capitale sociale Euro \_\_\_\_\_, iscritta al Registro delle Imprese presso la C.C.I.A.A. di \_\_\_\_\_ al n. \_\_\_\_\_, C.F. \_\_\_\_\_ P. I. \_\_\_\_\_, domiciliata ai fini del presente atto in \_\_\_\_\_, via \_\_\_\_\_, giusta mandato collettivo speciale con rappresentanza autenticato dal notaio in \_\_\_\_\_, dott. \_\_\_\_\_, repertorio n. \_\_\_\_\_ (diseguito nominata, per brevità, anche "**Fornitore**")

**PREMESSO**

- a) che la ASL Bari ha la necessità di approvvigionarsi di componenti d'arredo sanitario e letti di degenza occorrenti alle RSA pubbliche di Modugno, Locorotondo ed Alberobello dell'ASL BARI;
- b) che, a tal fine, è stata indetta una procedura aperta, ai sensi dell'art. 60 del D. Lgs. n° 50/2016 e s.m.i., esperita in modalità telematica, ai sensi dell'art. 58 della suddetta normativa, mediante l'utilizzo della piattaforma Empulia, da aggiudicarsi, in un lotto unico ed indivisibile, sulla base del criterio del minor



**Area Gestione Patrimonio**  
**U.O.S Acquisizione Attrezzature e Beni Mobili**

prezzo, di cui all'art. 95, comma 4, lett b), del D. Lgs. n° 50/2016 e s.m.i., trattandosi di prodotti con caratteristiche standardizzate;

c) che il sottoscrittore del presente contratto è risultato aggiudicatario della fornitura in oggetto, per l'effetto, ha manifestato espressamente la volontà di impegnarsi ad effettuare la fornitura oggetto del presente contratto ed eseguire le conseguenti prestazioni, alle condizioni, modalità e termini stabiliti nel presente contratto;

d) che l'appaltatore dichiara che quanto risulta dal presente contratto e dai suoi allegati, nonché dal bando di gara, disciplinare e relativi allegati, definisce in modo adeguato e completo l'oggetto delle prestazioni da fornire e, in ogni caso, ha potuto acquisire tutti gli elementi per una idonea valutazione tecnica ed economica delle stesse e per la formulazione dell'offerta;

e) che il fornitore ha presentato la documentazione richiesta ai fini della stipula del presente contratto che, anche se non materialmente allegata al presente atto, ne forma parte integrante e sostanziale;

f) (eventuale) che è stata disposta l'esecuzione in via d'urgenza della fornitura, ai sensi dell'art. 32, comma 8, del D. Lgs. n° 50/2016 e s.m.i..

TUTTO CIÒ PREMESSO, TRA LE PARTI COME IN EPIGRAFE RAPPRESENTATE E DOMICILIATE

**SI CONVIENE E SI STIPULA QUANTO SEGUE**

**Articolo 1**  
**Valore delle premesse e degli allegati**

1. Le premesse di cui sopra, gli atti e i documenti richiamati nelle medesime premesse e nella restante parte del presente atto, ancorché non materialmente allegati, ne costituiscono parte integrante e sostanziale.

2. Costituiscono, altresì, parte integrante e sostanziale del contratto l'offerta tecnica ed economica e la dichiarazione relativa alla tracciabilità dei flussi finanziari, del fornitore.

3. Integra il presente atto, ai sensi del D. Lgs. n.81/2008, il DUVRI riferito ai rischi specifici da interferenza presenti nei luoghi in cui verranno eseguite le prestazioni, debitamente compilato e sottoscritto dall'appaltatore, sia pur non materialmente allegato; resta inteso che, nel biennio di vigenza della garanzia full risk, se determinate condizioni dovessero subire modifiche, il DUVRI verrà aggiornato.



## **Area Gestione Patrimonio U.O.S Acquisizione Attrezzature e Beni Mobili**

### **Articolo 2 Definizioni**

Nell'ambito del contratto si intende per:

- ✓ *Amministrazione Aggiudicatrice/Contraente*: la ASL della Provincia di Bari.
  - ✓ *Contratto*: il presente atto compresi tutti i suoi allegati, nonché i documenti ivi richiamati;
  - ✓ *Fornitore/Appaltatore*: l'impresa o il raggruppamento temporaneo di imprese risultato aggiudicatario;
- Le espressioni riportate negli allegati hanno il significato, per ognuna di esse, specificato nei medesimi allegati, tranne il caso in cui dal contesto delle singole clausole non si evinca, in maniera inequivocabile, un significato diverso.

### **Articolo 3 Norme regolatrici e disciplina applicabile**

1. L'esecuzione dell'appalto oggetto del presente contratto è regolata in via graduata:

a) dalle clausole del presente atto e dai suoi allegati, richiamati nell'art. 1, commi 1 e 2, che costituiscono la manifestazione integrale di tutti gli accordi intervenuti con il fornitore relativamente alle attività e prestazioni contrattuali;

b) dalle norme in materia di Contabilità dello Stato e dalla disciplina settoriale degli appalti di forniture di cui al D. Lgs. n° 50/2016 e s.m.i. e relativi provvedimenti attuativi, dal codice civile e dalle altre disposizioni normative in vigore in materia di contratti di diritto privato; dalla normativa comunitaria, nazionale e regionale vigente in materia di appalti pubblici; dalle norme del D. Lgs. n.196/2003, del D. Lgs. n.81/2008, della L. n.190/2012 e del D. Lgs. n.33/2013

2. Le clausole del contratto sono sostituite, modificate o abrogate automaticamente per effetto di norme aventi carattere cogente contenute in leggi o regolamenti che entreranno in vigore successivamente, fermo restando che in ogni caso, anche ove intervengano modificazioni autoritative dei prezzi proposti in sede di gara, migliorative per il fornitore, quest'ultimo rinuncia a promuovere azione o ad opporre eccezioni rivolte a modificare, sospendere o a risolvere il rapporto contrattuale in essere.

### **Articolo 4 Oggetto**

L'oggetto del presente contratto è la fornitura, posa in opera, di componenti d'arredo sanitario occorrenti alle RSA pubbliche di Modugno, Locorotondo ed Alberobello dell'ASL BARI, come dettagliatamente descritto nel Capitolato Tecnico e nell'offerta economica e tecnica e relativi allegati.

Il presente contratto definisce la disciplina relativa:

- alla fornitura, posa in opera, installazione e configurazione a perfetta regola d'arte (comprese eventuali integrazioni con i sistemi informativi aziendali, laddove richiesto), servizio di tuning e testing delle performance, messa in rete attraverso cavi di alimentazione o altri accessori necessari al funzionamento dell'apparecchiatura (patch cord, ecc) e collaudo, garanzia



## Area Gestione Patrimonio U.O.S Acquisizione Attrezzature e Beni Mobili

della casa madre di 36 mesi secondo le modalità previste dal presente atto e come indicato nel Capitolato Tecnico.

Conseguentemente, il Fornitore, sottoscrivendo il Contratto, si obbliga irrevocabilmente nei confronti dell'Amministrazione contraente:

- a fornire quanto aggiudicato, secondo le modalità e nel rispetto delle caratteristiche indicate nel Capitolato Tecnico, nonché a prestare i Servizi di cui al precedente comma, così come proposti in sede di gara;
- a fornire in favore dell'Amministrazione contraente il materiale di consumo necessario per la effettuazione del collaudo e per il primo utilizzo (Cavi di alimentazione italiano, patch cord e altri accessori);
- a procedere all'eventuale addestramento sulla funzionalità dell'apparecchiatura, per il personale preposto;
- a fornire in favore dell'Amministrazione contraente, a far tempo dalla data di collaudo con esito favorevole, una illimitata garanzia industriale per la durata di 36 mesi solari a partire dalla data di collaudo (Non dovranno essere previste esclusioni nelle condizioni di garanzia, fatte salve quelle derivanti da eventi catastrofici, comportamenti dolosi da parte della Stazione Appaltante, atti vandalici, imperizia nell'uso della apparecchiatura non derivante da insufficiente comunicazione/formazione da parte della Ditta. Le condizioni di garanzia dovranno includere, per il periodo di validità della stessa, tutte le operazioni di manutenzione preventiva e programmata/assistenza tecnica full risk senza oneri aggiuntivi per la Stazione Appaltante, nonché l'assistenza indispensabile all'esecuzione delle verifiche normative e/o disicurezza). Nello specifico la garanzia dovrà prevedere i seguenti servizi:
  - Advanced replacement, cioè la componente guasta deve essere sostituita e quindi spedita prima della ricezione della stessa;
  - Software upgrade, cioè deve essere garantita la copertura tecnica sul software per eventuali nuove release e/o bug fixing, con accesso diretto da parte della ASL Bari al Download del software su opportuna sezione del sito web del Costruttore;
  - Accesso al Technical Assistance Center del Conduttore. L'accesso dovrà essere consentito al personale tecnico dell'ASL Bari ed in forma diretta e non attraverso il fornitore. Non saranno accettati contratti di assistenza e manutenzione intermediati dal fornitore.
  - Gli SLA per la garanzia dovranno essere 8hx5ggxNBD.
- Nessun emendamento al presente Contratto, né alcuna rinuncia di diritti si intenderanno efficaci salvo approvazione, per iscritto, della parte interessata. La rinuncia a perseguire qualsiasi violazione o inadempienza non costituisce una rinuncia ad altri diritti ai sensi del presente Contratto o a perseguire



**Area Gestione Patrimonio**  
**U.O.S Acquisizione Attrezzature e Beni Mobili**

qualsiasi violazione o inadempienza successiva. La presente clausola può essere emendata esclusivamente per iscritto.

**Articolo 5**  
**Luogo di esecuzione della fornitura**

Il luogo di esecuzione della fornitura sono le RSA di Modugno, Locorotondo ed Alberobello, come dettagliatamente indicate dal DEC.

**Articolo 6**  
**Termine per l'adempimento e Corrispettivo**

La consegna, installazione e messa in esercizio degli apparecchi dovrà avvenire entro e non oltre il termine perentorio di:

- **30 giorni naturali e consecutivi**, decorrenti dalla data di ricezione dell'ordinativo informatizzato per almeno il 50% della fornitura in oggetto.
- **60 giorni naturali e consecutivi**, decorrenti dalla data di ricezione dell'ordinativo informatizzato per il restante 50% della fornitura in oggetto.

Tale termine è comprensivo di tutti gli adempimenti di fornitura, ovvero:

fornitura, posa in opera, configurazione, installazione e messa in rete della attrezzatura, da posizionarsi, a totale cura e spese della Ditta, nelle sedi individuate, dotata di tutti i necessari allacci e collegamenti così come indicato nel Capitolato Tecnico;

sgombero, a totale cura e spese della ditta, di tutti gli imballaggi, i rifiuti prodotti durante la installazione, e pulizia del sito fino al ripristino dello stato del medesimo prima della installazione;

prove di funzionamento di competenza della ditta, propedeutiche al collaudo di competenza della stazione appaltante.

Il Fornitore, inoltre, garantisce l'effettuazione del servizio di manutenzione ed assistenza tecnica in garanzia nella tempistica indicata nel Capitolato Tecnico.

1. Il corrispettivo dovuto al Fornitore dall'Amministrazione contraente, in relazione alle prestazioni previste dal presente contratto:
  - è quello riportato nell'offerta economica formulata dalla ditta in sede di gara, richiamata dal presente contratto, (pari ad €\_\_\_\_\_ - IVA esclusa) e sarà versato solo a seguito dell'esito favorevole della verifica di conformità finale dopo l'emissione del relativo certificato;
  - è comprensivo, anche, della prestazione dei servizi di consegna, manutenzione ed assistenza tecnica **in garanzia per 36 mesi**, materiale di consumo necessario (cavi di alimentazione, patch cord e altri accessori), nonché addestramento del personale preposto per la effettuazione del collaudo e per il primo utilizzo;
  - si riferisce a prestazioni eseguite a perfetta regola d'arte e nel pieno adempimento delle modalità e delle prescrizioni contrattuali. Resta inteso,



## **Area Gestione Patrimonio U.O.S Acquisizione Attrezzature e Beni Mobili**

pertanto, che tale corrispettivo è remunerativo di ogni prestazione contrattuale e che lo stesso è dovuto unicamente al Fornitore.

2. Tutti gli obblighi ed oneri derivanti al Fornitore dalla esecuzione del Contratto e dalla osservanza di leggi e regolamenti, nonché dalle disposizioni emanate o che venissero emanate dalle competenti autorità, sono compresi nel corrispettivo contrattuale. La sostituzione o l'implementazione delle componenti hardware, ivi compreso il software di base o d'ambiente, nel corso del periodo di garanzia, dovrà essere garantita gratuitamente anche nel caso in cui detti interventi risultino necessari per assicurare il migliore funzionamento dei software applicativi di nuova introduzione che dovessero essere resi disponibili dal Fornitore.
3. Il corrispettivo contrattuale è stato determinato, per prezzi unitari e complessivi, a proprio rischio dal Fornitore in base ai propri calcoli, alle proprie indagini, alle proprie stime, ed è, pertanto, fisso ed invariabile indipendentemente da qualsiasi imprevisto o eventualità, facendosi carico il Fornitore di ogni relativo rischio e/o alea.
4. Il Fornitore non potrà vantare diritto ad altri compensi, ovvero ad adeguamenti, revisioni o aumenti dei corrispettivi come sopra indicati.

### **Articolo 7 Condizioni della fornitura e limitazione di responsabilità**

1. Sono a carico del fornitore, intendendosi remunerati con il corrispettivo contrattuale di cui all'offerta economica, tutti gli oneri, le spese ed i rischi relativi alla fornitura delle attrezzature e dei servizi oggetto del contratto, nonché ad ogni attività che si rendesse necessaria per l'effettuazione della prestazione o, comunque, opportuna per un corretto e completo adempimento delle obbligazioni previste, ivi compresi quelle relative ad eventuali spese di trasporto, di viaggio e di missione per il personale addetto all'esecuzione contrattuale.
2. Il fornitore garantisce l'esecuzione di tutte le prestazioni a perfetta regola d'arte, nel rispetto delle norme vigenti e secondo le condizioni, le modalità, i termini e le prescrizioni contenute nel contratto e nei suoi Allegati, pena la risoluzione di diritto del contratto medesimo.
3. L'apparecchiatura, le licenze software ed il connesso materiale della fornitura dovranno essere originali e recanti il marchio di fabbrica del costruttore, di produzione corrente e non ricondizionati, consegnati nel loro packaging. Dovranno essere privi di difetti dovuti a vizi dei materiali impiegati e possedere tutti i requisiti indicati nella proposta tecnico-economica. Dovranno, inoltre, rispettare le normative tecniche in vigore all'atto del collaudo.
4. Quanto aggiudicati dovrà essere necessariamente essere conforme, salva espressa deroga, alle caratteristiche tecniche ed alle specifiche indicate nell'Offerta Tecnica. In ogni caso, il Fornitore si obbliga ad osservare nell'esecuzione delle prestazioni contrattuali tutte le norme e tutte le prescrizioni tecniche e di sicurezza in vigore, nonché quelle che dovessero essere successivamente emanate. In tal caso gli eventuali, ulteriori oneri saranno a totale carico del fornitore.



**Area Gestione Patrimonio**  
**U.O.S Acquisizione Attrezzature e Beni Mobili**

5. Il Fornitore dichiara di: a) aver preventivamente acquisito tutti gli elementi per una idonea valutazione tecnica ed economica della fornitura, comprensiva di installazione a perfetta regola d'arte (comprese eventuali integrazioni con sistemi informativi aziendali, laddove richiesto), messa in esercizio, collaudo e garanzia - con eventuale ritiro e smaltimento delle apparecchiature sostituite; b) aver preventivamente valutato l'alea della prestazione; c) aver conseguentemente formulato una consapevole offerta.

**Riconosce**, pertanto, che, non potrà avanzare pretesa di indennizzi e/o compensi a tal titolo nei confronti dell'Amministrazione contraente.

**Rinunzia** sin da ora agli eventuali diritti di cui all'art. 1664 c.c.

6. Il Fornitore si impegna espressamente a manlevare e tenere indenne l'Amministrazione contraente da tutte le conseguenze derivanti dalla eventuale inosservanza delle norme e prescrizioni tecniche, di sicurezza, di igiene e sanitarie vigenti.

7. Le prestazioni contrattuali dovranno essere eseguite senza interferire nel normale lavoro degli uffici; modalità e tempi dovranno, comunque, essere concordati con i responsabili degli stessi. Il Fornitore si impegna ad eseguire le predette prestazioni salvaguardando le esigenze dell'Amministrazione beneficiaria e/o di terzi autorizzati, senza recare intralci, disturbi o interruzioni ad altre attività lavorative in atto.

8. Il Fornitore si impegna ad avvalersi di personale specializzato; tale personale potrà accedere agli uffici e/o locali e/o sedi dell'Amministrazione beneficiaria nel rispetto di tutte le relative prescrizioni di sicurezza e di accesso.

9. Il Fornitore si obbliga a consentire alla Amministrazione contraente di procedere in qualsiasi momento ed anche senza preavviso alle verifiche della piena e corretta esecuzione delle prestazioni oggetto del Contratto, nonché a prestare la propria collaborazione per agevolare lo svolgimento di tali verifiche.

10. Il Fornitore si obbliga, infine, a dare immediata comunicazione all'Amministrazione contraente di ogni circostanza che abbia influenza sull'esecuzione delle prestazioni oggetto del Contratto.

**Articolo 8**  
**Obbligazioni specifiche del fornitore**

Il fornitore si obbliga, oltre a quanto previsto nelle altre parti del contratto, a:

- a) fornire le apparecchiature ed allocarle presso i locali individuati dalla Amministrazione;
- b) effettuare, prima dell'esecuzione della verifica di conformità, tutti i controlli e le verifiche di buon funzionamento delle medesime attrezzature, comprese le verifiche di sicurezza elettrica secondo le norme in vigore;
- c) fornire, a titolo gratuito, adeguato addestramento al personale tecnico al fine di consentire a quest'ultimo di utilizzare in modo completo e corretto l'attrezzatura fornita ed i relativi software;
- d) garantire l'Amministrazione contraente contro l'evizione ex art. 1476, punto 3), c.c., nonché la conformità dell'apparecchiatura alle



**Area Gestione Patrimonio**  
**U.O.S Acquisizione Attrezzature e Beni Mobili**

caratteristiche indicate nel Capitolato Tecnico e dichiarate nell'Offerta Tecnica;

- e) manlevare e tenere indenne l'Amministrazione contraente dalle pretese che i terzi dovessero avanzare in relazione a diritti di privativa vantati, ovvero in relazione a danni derivanti da difetti dei beni forniti o dalle operazioni di installazione eseguite ed anche dai danni che dovessero essere causati, a terzi o al personale dipendente dell'Amministrazione beneficiaria, dal proprio personale dipendente utilizzato nel corso dell'esecuzione del contratto;
- f) nell'adempimento delle proprie prestazioni ed obbligazioni, osservare tutte le indicazioni operative, di indirizzo e di controllo che a tale scopo saranno fornite dall'Amministrazione contraente attraverso il Direttore dell'Esecuzione del Contratto (DEC);
- g) comunicare tempestivamente le eventuali variazioni della propria struttura organizzativa coinvolta nell'esecuzione della fornitura, indicando analiticamente le variazioni intervenute ed i nominativi del/i nuovo/i Responsabili. In particolare, le trasformazioni societarie diverse da quelle indicate in sede di gara, le eventuali successive variazioni della ragione sociale nonché le variazioni dei legali rappresentanti e dei componenti degli organi societari soggetti agli accertamenti di cui alla legge 19 marzo 1990, n° 55 e successive modificazioni ed integrazioni, devono essere comunicate immediatamente all'Amministrazione contraente trasmettendo la relativa documentazione nonché le certificazioni previste dalla vigente normativa antimafia;
- h) assolvere agli obblighi di tracciabilità dei flussi finanziari di cui alla Legge 13 agosto 2010, n° 136 e s.m.i.

I prodotti oggetto della fornitura dovranno essere conformi alle Normative Nazionali e/o alla Legislazione Comunitaria per quanto attiene le autorizzazioni alla produzione, importazione, immissione in commercio e commercializzazione.

**Articolo 9**  
**Obblighi derivanti dal rapporto di lavoro**

1. Il Fornitore si obbliga ad ottemperare a tutti gli obblighi verso i propri dipendenti e collaboratori a qualsiasi titolo derivanti da disposizioni legislative e regolamentari vigenti in materia di lavoro, ivi compresi quelli in tema di igiene e sicurezza, nonché a rispettare la vigente disciplina previdenziale e infortunistica, assumendo a proprio carico tutti i relativi oneri. In particolare, il Fornitore si impegna a rispettare nell'esecuzione delle obbligazioni derivanti dal Contratto le disposizioni di cui al D. Lgs. n° 81/2008 e s.m.i.. Il fornitore inoltre deve garantire, prima della consegna delle apparecchiature, all'Amministrazione contraente il rispetto della normativa di cui sopra, trasmettendo la documentazione specificata nel successivo articolo;
2. Il Fornitore si obbliga, altresì, ad applicare, a favore dei propri dipendenti e collaboratori a qualsiasi titolo impiegati nelle attività contrattuali, condizioni normative e retributive non inferiori a quelle risultanti dai contratti collettivi



**Area Gestione Patrimonio**  
**U.O.S Acquisizione Attrezzature e Beni Mobili**

ed integrativi di lavoro applicabili alla data di stipula del Contratto alla categoria e nelle località di svolgimento delle attività, nonché le condizioni risultanti da successive modifiche ed integrazioni.

**Articolo 10**

**Fornitura: consegna, installazione, verifiche**

1. La fornitura oggetto del presente contratto dovrà essere esattamente consegnata e installata presso la Struttura Sanitaria precisata nel buono d'ordine. La fornitura si intenderà comprensiva di ogni relativo onere e spesa, ivi compresi a titolo meramente esemplificativo e non esaustivo, quelli di imballaggio, trasporto, facchinaggio, consegna, installazione, collaudo ecc.
2. Il Fornitore dovrà curare e provvedere, previo accordo con la U.O.C. AGT nella persona del DEC, ing. Giacinto Bux, alla consegna delle attrezzature sul luogo di destinazione, alla correlata loro installazione e messa in esercizio, alla relativa verifica di conformità ed alla consequenziale consegna della fornitura finita (chiavi in mano), **entro e non oltre i termini massimi previsti, come riportati nel precedente art. 6**, pena la applicazione delle penali di seguito indicate. La data e l'ora di consegna dovranno essere stabiliti con un anticipo di almeno cinque giorni.
3. Costituiscono giusta causa per il differimento dei termini di consegna della fornitura finita, i motivi di forza maggiore, debitamente comprovati ed accertati dall'Amministrazione contraente. In tal caso il Fornitore rimane obbligato a motivare il differimento dei termini di consegna entro 5 giorni dalla data fissata nel presente contratto.
4. Al momento della consegna, l'apparecchiatura dovrà essere accompagnata dai relativi documenti di trasporto. I documenti di trasporto dovranno contenere le informazioni necessarie all'Amministrazione Contraente per la verifica della rispondenza tra quanto offerto e quanto consegnato dal Fornitore. Contestualmente alla consegna della apparecchiatura, il Fornitore dovrà consegnare alla Amministrazione Contraente anche la documentazione attestante la conformità della apparecchiatura stessa alle norme di legge, ai requisiti e alle caratteristiche indicate nel Capitolato Tecnico.

**Articolo 11**

**Collaudo**

Le apparecchiature dovranno essere fornite complete di tutte le dotazioni e gli accessori necessari per l'immediato e regolare funzionamento ed idonee all'uso cui sono destinate.

In particolare si precisa che costituiscono oggetto del collaudo le apparecchiature fornite, compresi gli accessori (cavi di alimentazione italiano, patch cord, ecc).

Il collaudo deve essere inteso come la verifica della perfetta corrispondenza tra quanto fornito, configurato ed installato e quanto richiesto dalla parte acquirente, con le integrazioni e le modificazioni (a vantaggio della parte acquirente) derivanti dalla offerta tecnico-economica della ditta.

Di conseguenza, esso consisterà:



## Area Gestione Patrimonio U.O.S Acquisizione Attrezzature e Beni Mobili

- nella verifica della esistenza di tutta la documentazione a corredo della fornitura, come previsto dalle vigenti normative e come previsto dal complesso della documentazione di gara e della offerta tecnica della Ditta, verificando in particolare la presenza e la adeguatezza della documentazione tecnica a corredo della macchina (manuali, istruzioni, cd di installazione eccetera), le certificazioni;
- per le forniture informatiche a corredo (sia hardware che software), nella verifica della consegna di tutte le password e le abilitazioni necessarie per rendere la stazione appaltante autonoma nella gestione delle forniture. In caso di rifiuto, comunque giustificato (ad esempio per motivi di salvaguardia di segreto industriale), a consegnare tali abilitazioni, se ne darà atto nel verbale per il definitivo giudizio circa la collaudabilità o meno della fornitura;
- nell'accertamento della corrispondenza della fornitura alle caratteristiche offerte dalla ditta in sede di gara, oltre che ad eventuali prescrizioni derivanti dall'obbligo al rispetto della legge; in particolare, si procederà a verificare la esistenza e conformità di:
  - ✓ apparecchiature originali recanti marchio di fabbrica con loro packaging;
  - ✓ accessori (cavi di alimentazione, patch cord e altri accessori), software, optionals eccetera;
  - ✓ garanzia della casa madre per la durata di n° 36 mesi solari a partire dalla data di collaudo;
- nella verifica della funzionalità della macchina propedeutica al rilascio del verbale di collaudo, attraverso:
  - ✓ opportune prove di funzionamento, creando simulazioni dell'attività cui la macchina è destinata;
  - ✓ prove e misurazioni strumentali;
 Analogamente si procederà per tutte le forniture accessorie, licenze software originali, gli optionals eccetera;

### **In particolare il collaudo dell'attrezzatura dovrà svolgersi eseguendo le sottototate prestazioni:**

#### **A) Invio documentazione**

Costituisce adempimento PREGIUDIZIALE alla conclusione del collaudo l'invio della seguente documentazione, per ogni apparecchiatura in formato elettronico e cartaceo del manuale d'uso e tecnico (in formato informatico 1 copia e cartaceo 2 copie);

Durante il periodo di garanzia o di validità dell'eventuale contratto di assistenza tecnica e manutenzione full risk post garanzia, la documentazione di cui sopra dovrà essere gestita in modo controllato, cioè sarà soggetta ad aggiornamento in seguito a nuove revisioni che rimarranno ad esclusivo carico del fornitore ivi incluse le verifiche di sicurezza elettrica generale;

#### **B) Fasi propedeutiche al collaudo**



## **Area Gestione Patrimonio U.O.S Acquisizione Attrezzature e Beni Mobili**

Al termine dell'installazione, il fornitore potrà effettuare in proprio una prova di funzionamento, che non avrà comunque valore ai fini del collaudo.

Se la prova di funzionamento non dovesse avere esito positivo, il fornitore è tenuto a darne comunicazione alla parte acquirente, comunicando altresì l'impegno a risolvere i motivi di malfunzionamento entro una data certa.

L'Amministrazione Contraente potrà effettuare unilaterali verifiche, anche incorso d'opera ed anche prima del collaudo, per l'accertamento della conformità delle forniture.

La ditta aggiudicataria deve presentare alla SA, entro 60 giorni solari e consecutivi dalla stipula del contratto, tutta la documentazione e le certificazioni per l'inoltro della richiesta di nullaosta.

### **C) Determinazione del giorno di visita e relativi avvisi**

Esaminati i documenti acquisiti, l'organo di collaudo fissa il giorno della visita di collaudo e ne informa il responsabile il DEC che ne dà tempestivo avviso all'appaltatore, al direttore dei lavori, al personale incaricato della sorveglianza, affinché intervengano alle visite di collaudo.

Eguale avviso è dato a quegli altri funzionari o rappresentanti di Amministrazioni o Enti Pubblici che, per speciali disposizioni, anche contrattuali, devono intervenire al collaudo.

Se l'appaltatore, pur tempestivamente invitato, non interviene alle visite di collaudo, queste vengono esperite alla presenza di due testimoni estranei alla stazione appaltante e la relativa spesa è posta a carico dell'appaltatore.

Se i funzionari di cui sopra, malgrado l'invito ricevuto, non intervengono o non si fanno rappresentare, le operazioni di collaudo hanno luogo egualmente. L'assenza dei suddetti funzionari deve essere riportata nel processo verbale.

### **D) Modalità operative del collaudo**

Le apparecchiature offerte e gli accessori, i materiali, dovranno essere forniti tali da rendere le apparecchiature pienamente funzionanti ed idonee all'uso a cui sono destinate.

In particolare si precisa che:

L'operazione di collaudo deve iniziare entro il termine di venti giorni dalla comunicazione di avvenuta fornitura. Il collaudo avverrà alla presenza di persona incaricata dall'impresa aggiudicataria e debitamente invitata. In caso di assenza ingiustificata dell'incaricato dell'impresa, il verbale di collaudo fa egualmente stato contro di essa.

Il termine suddetto sarà sospeso nel caso in cui, iniziato il collaudo, siano disposte prescrizioni a carico dell'Amministrazione contraente; il termine riprenderà a decorrere dalla data di adempimento delle prescrizioni medesime.

L'incaricato all'accettazione o il collaudatore, sulla base degli accertamenti e delle prove effettuate, possono accettare i beni o rifiutarli o dichiararli rivedibili, secondo quanto stabilito in seguito.

Saranno rifiutate le forniture difettose o non rispondenti alle prescrizioni tecniche definite nei disciplinari. In questi casi, l'appaltatore ha l'obbligo di provvedere, nel termine indicato nel contratto, alla sostituzione dei beni con altri rispondenti ai requisiti contrattuali.

Il protocollo di collaudo verrà stabilito in maniera autonoma dalla parte acquirente, sulla scorta di una proposta di protocollo di collaudo fornita dal fornitore contestualmente all'inizio delle operazioni di installazione. Detta



## **Area Gestione Patrimonio U.O.S Acquisizione Attrezzature e Beni Mobili**

proposta dovrà contenere, come requisiti minimi, l'elenco e la descrizione delle operazioni previste dal collaudo, i risultati attesi, i parametri di misurazione considerati, unitamente ai "range" di valori attesi, ed i tempi stimati per l'esecuzione delle operazioni di collaudo.

Le informazioni contenute nella proposta di protocollo di collaudo serviranno alla parte acquirente, nel prosieguo del contratto, per monitorare gli effetti di future ricalibrature, modifiche e regolazioni apportate alle apparecchiature.

Il fornitore dovrà dare copia alla parte acquirente, preliminarmente al collaudo, di tutta la documentazione da trasmettere ad organismi di controllo tecnici ed amministrativi nazionali ed internazionali.

Il regolare collaudo dei prodotti e la dichiarazione di presa in consegna non esonera comunque il fornitore per eventuali difetti o imperfezioni non emersi al momento del collaudo, bensì accertati successivamente. In tal caso il fornitore è invitato dalla parte acquirente ad assistere, a mezzo dei suoi rappresentanti, ad eventuali visite di accertamento, dovendo rispondere ad ogni effetto dei difetti o delle imperfezioni accertate.

Le apparecchiature, e, laddove previsti, i lavori impiantistici, all'atto del collaudo, dovranno risultare completi di ogni accessorio, anche se materialmente non menzionato nella propria proposta tecnica, necessario per rendere il tutto perfettamente funzionante, conforme all'offerta e pronto all'uso.

Eventuale materiale di uso e consumo necessario per il collaudo deve essere posto a disposizione dalla ditta a proprio esclusivo onere così come tutto il materiale necessario per garantire la massima compatibilità con le predisposizioni impiantistiche esistenti.

Tutto quanto necessario per l'effettuazione delle prove per l'accettazione della fornitura dovrà avvenire a cura, spese e sotto la responsabilità della Ditta aggiudicataria.

Le prove di accettazione della fornitura (apparecchiature, sw e hw, accessori, e, laddove previsti, opere e impianti, arredi eccetera) verranno eseguite in contraddittorio da personale di fiducia della ditta aggiudicataria e alla presenza degli esperti nominati dall'Amministrazione dell'Ente appaltante e dovranno accertare che l'intera fornitura sia stata regolarmente installata, sia regolarmente funzionante e che soddisfi le esigenze per essa previste ed espone nel presente capitolato e sia conforme alle indicazioni ivi previste. In tale sede si procederà altresì alla verifica dei dati prestazionali della fornitura dichiarati in sede di offerta in conformità a quanto richiesto dal presente capitolato.

La Ditta aggiudicataria si impegna alla tempestiva eliminazione di tutti i difetti e/o vizi riscontrati in sede di effettuazione delle prove di accettazione.

Se tutte le prove di cui sopra avranno avuto esito positivo, la fornitura si intenderà accettata; l'Ente appaltante invierà pertanto formale lettera di comunicazione di accettazione della fornitura.

### **E) Linee guida delle prove di accettazione della fornitura**

Il protocollo delle prove di accettazione della fornitura (apparecchiature, sw e hw, accessori, e, laddove previsti, opere e impianti, arredi eccetera) prevede che venga raccolto il materiale così come descritto più nel dettaglio di seguito; per quanto riguarda in particolare le apparecchiature tale materiale andrà a costituire il "File di accettazione" delle apparecchiature e servirà come riferimento durante tutta la loro vita presso l'Azienda.



## **Area Gestione Patrimonio U.O.S Acquisizione Attrezzature e Beni Mobili**

La ditta aggiudicataria deve fornire la dichiarazione di conformità di ogni parte della fornitura da cui risultino chiaramente le direttive e normative di riferimento per ogni singola parte.

La Ditta aggiudicataria deve fornire i report delle verifiche e prove sottoelencate, effettuate da personale della Ditta in contraddittorio col personale designato dall'Ente appaltante. Tali report devono contenere chiari riferimenti alle procedure utilizzate.

Per le Apparecchiature si dovrà procedere:

- ✓ all'accertamento della presenza e originalità di tutti i componenti e verifica del loro stato;
- ✓ alla verifica di rispondenza alle norme vigenti nel settore elettrico;
- ✓ all'accertamento del corretto funzionamento delle parti che costituiscono la fornitura,

### **F) Accettazione della fornitura**

Quando tutti i requisiti precedenti siano stati soddisfatti, sia stato fornito il materiale richiesto e siano stati accettati dall'Ente appaltante i dati documentati nei report, l'Ente appaltante invierà la lettera di accettazione della fornitura.

### **G) Esito del collaudo**

Ad esito del collaudo potrà essere formulata una delle seguenti dichiarazioni:

- a) ESITO FINALE: collaudo superato.
- b) ESITO FINALE: collaudo sospeso con autorizzazione provvisoria all'utilizzo e prescrizioni alla ditta per l'adeguamento della fornitura.
- c) ESITO FINALE: collaudo sospeso senza autorizzazione provvisoria all'utilizzo e con prescrizioni alla ditta per l'adeguamento della fornitura.
- d) ESITO FINALE: apparecchiatura non collaudabile - da restituire alla Ditta con prescrizione di sostituzione della apparecchiatura con altra uguale.
- e) ESITO FINALE: apparecchiatura non collaudabile - da restituire alla Ditta con recesso dal contratto.

Nei casi da "b" a "d", sarà redatto un verbale con l'indicazione dei rilievi che hanno determinato il rifiuto totale o parziale della fornitura. In tal caso dell'esito del verbale l'Amministrazione darà comunicazione formale alla Ditta, la quale, per le attrezzature contestate, dovrà provvedere a sua cura e spese alla sostituzione nel termine che verrà prescritto. Superato detto termine, senza che la Ditta abbia adempiuto, la parte acquirente avrà il diritto di procedere senza ulteriori formalità ad esercitare i diritti indicati nell'articolo "Penali" di cui all'allegato schema di contratto.

Nel caso "e", sarà redatto un verbale con l'indicazione dei rilievi che hanno determinato il rifiuto della fornitura. In tal caso dell'esito del verbale l'Amministrazione darà comunicazione formale alla Ditta, procedendo senza ulteriori formalità ad esercitare i diritti indicati nell'articolo "Penali" di cui al presente contratto.

Del collaudo è redatto processo verbale.



## **Area Gestione Patrimonio**

### **U.O.S Acquisizione Attrezzature e Beni Mobili**

I processi verbali, oltre che dall'organo di collaudo e dall'appaltatore, sono firmati da chiunque intervenuto. È inoltre firmato da quegli assistenti la cui testimonianza è invocata negli stessi processi verbali per gli accertamenti di alcuni lavori.

In caso di collaudo positivo, la data del relativo verbale verrà considerata quale "data di accettazione" della fornitura. Tale data farà fede per quanto riguarda l'inizio del periodo di garanzia che, fatte salve le eventuali proposte migliorative indicate dalla Ditta aggiudicataria, non potrà essere inferiore a quanto prescritto nel presente capitolato.

In caso di esito negativo del collaudo, il Fornitore si impegna ad adottare tutte le misure necessarie, ivi compresa l'eventuale sostituzione delle apparecchiature, entro 15 giorni consecutivi decorrenti dalla data del relativo verbale, pena l'applicazione delle penali previste.

### **Articolo 12 Garanzia full risk**

1. Dalla data di verifica di conformità con esito favorevole dell'apparecchiatura, il Fornitore è tenuto a prestare gli ulteriori servizi cui è obbligato a seguito della propria offerta.



**Area Gestione Patrimonio**  
**U.O.S Acquisizione Attrezzature e Beni Mobili**

2. Il servizio di assistenza tecnica, configurato secondo le modalità descritte nella proposta tecnico-organizzativa, verrà effettuato dal Fornitore con proprio personale specializzato e dovrà prevedere secondo le modalità indicate nella propria offerta tecnica e nella documentazione relativa alla garanzia 36 mesi solari e al servizio di assistenza tecnica e manutenzione:

Advanced replacement, cioè la componente guasta deve essere sostituita e quindi spedita prima della ricezione della stessa;

Software upgrade, cioè deve essere garantita la copertura tecnica sul software per eventuali nuove release e/o bug fixing, con accesso diretto da parte della ASL Bari al Download del software su opportuna sezione del sito web del Costruttore;

Accesso al Technical Assistance Center del Connettore. L'accesso dovrà essere consentito al personale tecnico dell'ASL Bari ed in forma diretta e non attraverso il fornitore. Non saranno accettati contratti di assistenza e manutenzione intermediati dal fornitore.

Gli SLA per la garanzia dovranno essere 8hx5ggxNBD.

3. Il Fornitore renderà noti, entro il termine fissato per la stipula del presente Contratto, il nominativo ed i recapiti (telefonico, fax, e-mail) del Responsabile del Servizio, e la ragione sociale, l'indirizzo, i numeri telefonici di fax, dei centri di assistenza.
4. Il Fornitore dovrà, infine, garantire la disponibilità dei pezzi di ricambio della Apparecchiatura installata per un periodo di almeno 10 anni dalla data di Verifica di conformità della fornitura.
5. Il Fornitore dovrà effettuare il training formativo degli operatori sull'uso dell'Apparecchiatura consegnata, con le modalità indicate nella proposta tecnico - organizzativa.

**Articolo 13**  
**Fatturazione e pagamenti**

La fattura dovrà essere inviata, per la registrazione contabile ai fini fiscali, in formato elettronico, come previsto dalla Legge 244/2007 e s.m.i.

La fattura dovrà obbligatoriamente contenere i dati indicati nell'art 9 ter, comma 8, del D.L. n. 78/2015, come modificato dall'art. 1, comma 557, della L. 145/2018.

Il codice IPA della ASL BARI è il seguente: UFUH02.

Ciascuna fattura emessa dal Fornitore, intestata e spedita alla Amministrazione Contraente, dovrà contenere il riferimento al presente Contratto, all'Ordinativo di Fornitura nonché, indispensabile per la liquidazione, l'indicazione del Centro Ordinante e del Codice Identificativo Gara (CIG).

La liquidazione della fattura, da parte della Macrostruttura destinataria della fornitura che ha emesso l'ordinativo di fornitura, avverrà previo accertamento del rispetto di tutte le condizioni contrattuali previste per la fornitura.

Il pagamento del corrispettivo inerente la fornitura oggetto del presente contratto, sarà effettuato dall'Amministrazione Contraente in favore del



## **Area Gestione Patrimonio U.O.S Acquisizione Attrezzature e Beni Mobili**

Fornitore, sulla base della fattura emessa da quest'ultimo dopo il collaudo con esito positivo.

I pagamenti delle forniture saranno effettuati nei termini di cui all'art. 4, comma 5 lett. b) del D.lgs. n° 231 del 09.10.2002, come modificato dal D.lgs. n° 192 del 09.11.2012.

L'aggiudicatario assicura il pieno rispetto di tutti gli obblighi di tracciabilità finanziaria di cui alla legge n° 136 del 13.08.2010 e s.m.i., come dettagliati nel successivo art.20.

I pagamenti relativi al presente appalto saranno effettuati a mezzo di conti correnti dedicati aperti presso banche o presso la Società Poste Italiane S.p.A., a mezzo di bonifico bancario/postale. Gli estremi identificativi dei conti correnti dedicati, le generalità e il codice fiscale delle persone delegate ad operare su di essi dovranno essere comunicati alla Stazione Appaltante entro sette giorni dalla loro accensione o, comunque, entro i termini previsti nella comunicazione di aggiudicazione. L'Azienda, risolverà di diritto il contratto, qualora l'aggiudicatario non abbia acceso nel suddetto termine un conto corrente dedicato, ai sensi dell'art. 3, comma 9-bis della Legge 136/2010 e s.m.i.

Nel caso di contestazione da parte dell'Amministrazione per vizio o difformità di quanto oggetto della fornitura rispetto all'ordine o al contratto, i termini di pagamento previsti nel presente articolo restano sospesi dalla data di spedizione della nota di contestazione e riprenderanno a decorrere dalla data di definizione della pendenza.

Resta tuttavia espressamente inteso che in nessun caso, ivi compreso il caso di ritardo nei pagamenti dei corrispettivi dovuti, il Fornitore potrà sospendere la fornitura e, comunque, le attività previste nel Contratto; qualora il Fornitore si rendesse inadempiente a tale obbligo, il Contratto si potrà risolvere di diritto mediante semplice ed unilaterale dichiarazione da comunicarsi con pec ovvero lettera raccomandata A.R. dall'Amministrazione.

### **Articolo 14 Trasparenza**

1. L'appaltatore, con la sottoscrizione del presente contratto, dichiara espressamente ed irrevocabilmente:

- a) che non vi è stata mediazione o altra opera di terzi per la conclusione del presente contratto;
- b) di non aver corrisposto né promesso di corrispondere ad alcuno, direttamente o attraverso terzi, ivi comprese le imprese collegate o controllate, somme di denaro o altra utilità a titolo di intermediazione o simili, comunque volte a facilitare la conclusione del contratto stesso;
- c) che si obbliga a non versare ad alcuno, a nessun titolo, somme di danaro o altra utilità finalizzate a facilitare e/o a rendere meno onerosa l'esecuzione e/o la gestione del presente contratto rispetto agli obblighi con esse assunti, né a compiere azioni comunque volte agli stessi fini;

2. Qualora non risultasse conforme al vero anche una sola delle dichiarazioni rese ai sensi del precedente comma, ovvero l'appaltatore non rispettasse gli impegni e gli obblighi ivi assunti per tutta la durata del presente contratto, lo stesso si intenderà risolto di diritto, ai sensi e per gli effetti dell'articolo 1456



**Area Gestione Patrimonio**  
**U.O.S Acquisizione Attrezzature e Beni Mobili**

cod. civ., per fatto e colpa dell'appaltatore, che sarà conseguentemente tenuto al risarcimento di tutti i danni derivanti dalla risoluzione.

**Articolo 15**

**RUP - Direttore di esecuzione del contratto – Penali**

Il RUP è individuato, ai sensi della L. n° 241/1990 e s.m.i. e dell'art. 31 del D.Lgs n. 50/2016 e s.m.i., nella persona del Direttore Amministrativo PO Bari-Sud, dott. Giuseppe Volpe.

Potranno essere effettuati accertamenti e controlli in qualsiasi momento sulle modalità di esecuzione della fornitura, al fine di verificare la rispondenza della fornitura stessa a quanto previsto contrattualmente.

Per la fase di esecuzione della fornitura il RUP sarà affiancato dal "Direttore dell'Esecuzione del Contratto" (DEC), ai sensi degli artt. 101 e 111 del D. Lgs. 50/2016 e s.m.i., individuato nella persona \_\_\_\_\_.

Il DEC controllerà la fornitura in contraddittorio con il Responsabile della Fornitura nominato dalla ditta aggiudicataria; in esito a tale verifica sarà redatto apposito verbale. Il Responsabile della ditta, rilevata la mancanza e/o carenza della fornitura, dovrà provvedere immediatamente all'esatto adempimento senza nulla pretendere, ferma restando l'applicazione delle penali. L'inadempienza si intende debitamente contestata a seguito di apposita comunicazione scritta alla ditta aggiudicataria da parte del DEC. La ditta potrà presentare le proprie contro deduzioni entro 5 giorni dalla data ricevimento della predetta comunicazione. Espletate le verifiche, e se del caso, l'Amministrazione, su indicazione del DEC e per il tramite del RUP, applicherà le penali previste dal presente contratto, di cui sarà data notifica a mezzo PEC.

Laddove necessario, il DEC potrà avvalersi di appositi assistenti/referenti.

Nel caso di inosservanza delle norme del presente contratto e per ciascuna inadempienza rilevata, l'Azienda Sanitaria potrà applicare, a decorrere dall'inizio dell'inadempimento, le seguenti penalità:

- 1) **Ritardo nel rispetto del termine stabilito per la consegna:** per ogni giorno, naturale e consecutivo, di ritardo: 1‰ dell'ammontare netto contrattuale (e, comunque, non superiore al 10% del valore netto contrattuale, ai sensi dell'art. 113-bis, comma 4, del D.Lgs. n° 50/2016 e s.m.i.);
- 2) **Ritardo nella consegna dei documenti richiesti dal contratto odalle normative vigenti:** per ogni giorno naturale e consecutivo, di ritardo, all'aggiudicatario verrà applicata una penale pari allo 0,3‰ dell'ammontare netto contrattuale (e, comunque, non superiore al 10% del valore netto contrattuale, ai sensi dell'art. 113-bis, comma 4, del D.Lgs. n° 50/2016 e s.m.i.);
- 3) **Ritardo nella esecuzione delle attività rientranti nella garanzia full risk:** per ogni giorno naturale e consecutivo, di ritardo, all'aggiudicatario verrà applicata una penale pari allo 0,3‰ dell'ammontare netto contrattuale (e, comunque, non superiore al 10% del valore netto



**Area Gestione Patrimonio**  
**U.O.S Acquisizione Attrezzature e Beni Mobili**

contrattuale, ai sensi dell'art. 113-bis, comma 4, del D.Lgs. n° 50/2016 e s.m.i.);

I crediti derivanti dall'applicazione delle penali di cui al presente articolo potranno essere compensati con quanto dovuto al Fornitore a qualsiasi titolo, ovvero, in difetto, recuperati avvalendosi della cauzione costituita o delle eventuali altre garanzie rilasciate dal Fornitore, senza bisogno di diffida, ulteriore accertamento o procedimento giudiziario.

La richiesta e/o il pagamento delle penali di cui al presente articolo non esonera in nessun caso il Fornitore dall'adempimento dell'obbligazione per la quale si è reso inadempiente e che ha fatto sorgere l'obbligo di pagamento della medesima penale.

Si precisa che l'applicazione delle penali previste dal presente articolo non preclude il diritto della ASL a richiedere il risarcimento degli eventuali maggiori danni.

Sono fatte salve le ragioni del Fornitore per cause non dipendenti dalla propria volontà (caso fortuito, forza maggiore), per inadempienze di terzi o imputabili alla stessa Azienda Sanitaria.

Qualora il Fornitore perseveri nell'inosservanza degli obblighi contrattuali, la ASL BARI potrà dichiarare risolto il medesimo a proprio insindacabile giudizio e provvedere a nuovo contratto, ponendo le eventuali maggiori spese a carico della ditta aggiudicataria stessa.

Resta inteso che l'Azienda risolverà il contratto nel caso in cui l'ammontare complessivo delle penali irrogate superi il 10% dell'importo del contratto.

**Articolo 17**  
**Cauzione definitiva**

L'Impresa aggiudicataria, a garanzia degli obblighi assunti, dovrà costituire una garanzia fideiussoria, ai sensi dell'art. 103, del D. Lgs. n° 50/2016 e s.m.i., entro 20 (venti) giorni dall'aggiudicazione pari al 10% dell'importo contrattuale, fatte salve le variazioni di cui al comma 1, dell'art. 103 sopra citato.

La cauzione dovrà avere una validità di \_\_\_\_\_anni dalla data di collaudo dell'apparecchiatura, con esito positivo.

In caso di mancata costituzione della cauzione entro i termini previsti, senza giustificati motivi, la stazione appaltante può unilateralmente dichiarare, senza bisogno di messa in mora, la decadenza dell'aggiudicazione e l'acquisizione della cauzione provvisoria.

La cauzione rilasciata garantisce tutti gli obblighi specifici assunti dall'appaltatore, anche quelli a fronte dei quali è prevista l'applicazione di penali e, pertanto, resta espressamente inteso che l'Amministrazione contraente, fermo restando quanto previsto nel precedente articolo 16, ha diritto di rivalersi direttamente sulla cauzione e, quindi, sulla fideiussione per l'applicazione delle penali.

Qualora l'ammontare della cauzione definitiva dovesse ridursi per effetto dell'applicazione di penali o per qualsiasi altra causa, l'Appaltatore dovrà provvedere al reintegro della stessa entro il termine di 15 (giorni) giorni dal ricevimento della relativa richiesta da parte dell'Amministrazione Contraente.



## **Area Gestione Patrimonio U.O.S Acquisizione Attrezzature e Beni Mobili**

In caso di inadempimento alle obbligazioni previste nel precedente capoverso, l'Amministrazione contraente ha facoltà di dichiarare risolto il contratto. Per quanto non espressamente disciplinato dal presente articolo, si rinvia integralmente all'art.103, del D. Lgs. n.50/2016 e s.m.i.

### **Articolo 18 Riservatezza**

1. La Ditta aggiudicataria ha l'obbligo di mantenere riservati i dati e le informazioni, ivi comprese quelle che transitano per le apparecchiature di elaborazione dati, di cui venga a conoscenza o in possesso durante l'esecuzione delle attività previste da capitolato o, comunque, in relazione ad esso e di non divulgarli in alcun modo e in qualsiasi forma e di non farne oggetto di utilizzazione a qualsiasi titolo per scopi diversi da quelli strettamente necessari all'esecuzione delle attività richieste.
2. Qualsiasi utilizzo non autorizzato di dati personali e appartenenti a categorie particolari di cui è titolare la Stazione Appaltante, costituisce violazione dell'obbligo di riservatezza e di segretezza, salvo più grave illecito, ed espone il responsabile alle conseguenze di legge, oltre ad essere causa di risoluzione contrattuale.
3. La Ditta aggiudicataria è responsabile per l'esatta osservanza da parte dei propri dipendenti, consulenti e collaboratori, di eventuali subappaltatori e dei dipendenti, consulenti e collaboratori di questi ultimi, degli obblighi di riservatezza anzidetti.
4. La Ditta aggiudicataria è obbligata al rispetto della disciplina rilevante in materia di protezione dei dati personali e dei relativi regolamenti di attuazione (Regolamento UE 2016/679 – D.Lgs 196/03 e s.m.i.), a pena di risoluzione del contratto e di risarcimento dei danni che ne dovessero derivare.

### **Articolo 19 Risoluzione**

L'Amministrazione può richiedere la risoluzione del contratto in qualunque momento dell'esecuzione, avvalendosi della facoltà prevista dall'art. 1671 del C.C., per motivi di interesse pubblico esplicitati nel relativo atto deliberativo.

Inoltre, si stabilisce espressamente che il contratto si risolverà ipso jure, ai sensi dell'art. 1456 C.C. (clausola risolutiva espressa), in tutte le ipotesi previste dal presente contratto, quali a titolo meramente esemplificativo:

- nel caso in cui l'importo complessivo delle penali comminate superi il 10% del valore netto contrattuale;
- nel caso previsto all'art.7, punto 2, del presente contratto;
- qualora il fornitore non abbia acceso, nel termine previsto, il conto corrente dedicato di cui al precedente art. 14;
- nel caso di dichiarazioni mendaci o mancato rispetto degli obblighi assunti in materia di trasparenza;
- nel caso di cui all'art. 22, punto 2, del presente contratto;
- nel caso di cui all'art. 24, punto 2, del presente contratto;

Il contratto cesserà la sua efficacia nei seguenti casi:

- in caso di cessazione dell'attività oppure in caso di concordato preventivo,



## **Area Gestione Patrimonio U.O.S Acquisizione Attrezzature e Beni Mobili**

di fallimento, di stati di moratoria e di conseguenti atti di sequestro o di pignoramento a carico dell'aggiudicatario, o prosegua la propria attività sotto la direzione di un curatore, un fiduciario o un commissario che agisce per conto dei suoi creditori, oppure entri in liquidazione; si applica, in tale ipotesi, quanto previsto dall'art. 110, comma 1, del D.Lgs n° 50/2016 e s.m.i.

- allorché si manifesti qualunque altra forma di incapacità giuridica che ostacoli l'esecuzione del contratto di appalto;
- qualora fosse accertata la non veridicità del contenuto delle dichiarazioni presentate dal fornitore nel corso della procedura di gara ovvero, nel caso in cui vengano meno i requisiti minimi richiesti per la regolare esecuzione del contratto;
- il fornitore ceda il contratto, fatto salvo quanto previsto dall'art. 106, comma 1, lett. d), punto 2, del D. Lgs. n° 50/2016 e s.m.i.;
- il fornitore subappalti una parte della fornitura senza autorizzazione dell'ASL BARI.

La ASL BARI ha, altresì, la facoltà di risolvere il contratto ai sensi dell'art. 1453 del cod. civ., previa diffida scritta ad adempiere entro il termine di 15 giorni decorso inutilmente il quale il contratto si intende risolto di diritto, qualora:

- il fornitore consegni l'attrezzatura con un ritardo superiore a 30 giorni rispetto ai termini previsti;
- alle verifiche della Amministrazione, risultasse che le attrezzature fornite non sono nuove di fabbrica e/o di produzione corrente, oppure risultano ricondizionate o presentano difetti dovuti a vizi dei materiali impiegati, o non corrispondono a tutti i requisiti indicati nella proposta tecnico-economica. L'Amministrazione contraente, inoltre, potrà risolvere di diritto il Contratto laddove risultasse che le attrezzature non rispettano le normative tecniche in vigore all'atto della verifica di conformità;
- il fornitore non esegua le prestazioni contrattuali a perfetta regola d'arte, nel rispetto delle norme vigenti e secondo le condizioni, le modalità, i termini e le prescrizioni contenute nel Contratto;
- il fornitore non presti la garanzia durante la vigenza del Contratto;
- il fornitore non si conformi entro un termine ragionevole all'ingiunzione dell'ASL BA di porre rimedio a negligenze o inadempienze contrattuali che compromettano gravemente la corretta esecuzione del contratto di appalto nei termini prescritti;
- il fornitore si renda colpevole di frode e/o grave negligenza e per mancato rispetto degli obblighi e delle condizioni previste nel contratto, dopo l'applicazione delle penalità;
- il fornitore sospenda l'esecuzione del contratto per motivi imputabili al fornitore medesimo;
- il fornitore non osservi gli impegni e gli obblighi assunti con l'accettazione del presente contratto in tema di comportamento trasparente per tutta la durata del presente appalto;
- in caso di inadempimento da parte del Fornitore in materia di riservatezza di cui all'art 18 del presente contratto;
- in caso di inadempimento da parte del Fornitore in materia di trattamento



**Area Gestione Patrimonio**  
**U.O.S Acquisizione Attrezzature e Beni Mobili**

dei dati personali di cui all'art. 27 del presente contratto;

- in caso di inadempimento da parte del Fornitore agli obblighi di condotta previsti dal "Codice di Comportamento della ASL di Bari" aggiornato con deliberazione del Direttore Generale n. 132/2019, integrativo del "Codice di comportamento dei dipendenti pubblici", emanato con DPR n° 62 del 16.04.2013.

In caso di risoluzione del contratto, La ASL BARI incamererà a titolo di penale e di indennizzo l'intera cauzione definitiva prestata dal fornitore salvo il risarcimento del maggior danno, nessuno escluso, per l'affidamento a terzi della fornitura/servizio.

Nessun indennizzo è dovuto al fornitore aggiudicatario inadempiente. L'esecuzione in danno non esime il fornitore dalla responsabilità civile e penale in cui lo stesso possa incorrere a norma di legge per i fatti che hanno motivato la risoluzione

Per quanto non previsto dal presente articolo, si fa espresso ed integrale rinvio alle ipotesi di risoluzione previste dall'art 108 D.Lgs n° 50/2016 e s.m.i.

**Articolo 20**

**21.1 Obblighi dell'appaltatore relativi alla tracciabilità dei flussi finanziari**

1. L'appaltatore assume tutti gli obblighi di tracciabilità dei flussi finanziari di cui all'art. 3, della legge 13 agosto 2010, n. 136 e s.m.i.

2. L'appaltatore si impegna a dare immediata comunicazione alla stazione appaltante ed alla prefettura-ufficio territoriale del Governo della Provincia di Bari della notizia dell'inadempimento della propria controparte (subappaltatore/subcontraente) agli obblighi di tracciabilità finanziaria.

**21.2 Obblighi del subappaltatore/subcontraente relativi alla tracciabilità dei flussi finanziari**

1. L'impresa \_\_\_\_\_ in qualità di subappaltatore/subcontraente dell'impresa aggiudicataria, nell'ambito del contratto sottoscritto con la ASL BARI, identificato con il CIG n. \_\_\_\_\_, assume tutti gli obblighi di tracciabilità dei flussi finanziari di cui all'art. 3, della legge 13 agosto 2010, n. 136 e s.m.i.

2. L'impresa \_\_\_\_\_ in qualità di subappaltatore/subcontraente dell'impresa aggiudicataria, si impegna a dare immediata comunicazione alla stazione appaltante ed alla prefettura-ufficio territoriale del Governo della Provincia di Bari della notizia dell'inadempimento della propria controparte (appaltatore) agli obblighi di tracciabilità finanziaria.

**Articolo 21**  
**Recesso**



**Area Gestione Patrimonio**  
**U.O.S Acquisizione Attrezzature e Beni Mobili**

L'Azienda Sanitaria può recedere dal contratto, previa comunicazione scritta al fornitore, per motivi di interesse pubblico che saranno specificamente indicati nel relativo provvedimento.

L'Amministrazione, si riserva, inoltre, la facoltà di recedere dal contratto, ai sensi dell'art. 1, comma 13, del D.L. 6 luglio 2012 n° 95, convertito con modificazioni con Legge 7 agosto 2012, n° 135, nella eventualità di attivazione di convenzione CONSIP relativa alla medesima fornitura a condizioni economiche migliorative per l'Amministrazione, qualora il fornitore non acconsenta alla richiesta di rinegoziazione.

L'Amministrazione si riserva, altresì, la facoltà di recedere dal contratto, ai sensi dell'art. 21, comma 5, della L.R. n° 37 del 01.08.2014, previo preavviso di 15 giorni e fermo restando il pagamento delle prestazioni già eseguite, nel caso in cui siano state attivate convenzioni o accordi quadro dal Soggetto Aggregatore (InnovaPuglia s.p.a.) più convenienti per l'Amministrazione, qualora il fornitore non acconsenta alla richiesta di rinegoziazione.

Nell'ipotesi in cui si verifichi una necessità urgente di esecuzione della fornitura oggetto del presente contratto, l'Amministrazione potrebbe procedere alla stipula del presente contratto in assenza delle informazioni antimafia avvalendosi dei termini di cui all'art. 92, comma 3, del D.lgs. n° 159 del 06.09.2011 e s.m.i. In caso di accertamento di "elementi relativi a tentativi di infiltrazione mafiosa", di cui all'art. 84, comma 4, della suddetta normativa, l'Amministrazione recederà dal contratto, fatto salvo il pagamento del valore della fornitura già eseguita e il rimborso delle spese sostenute per l'esecuzione del rimanente, nei limiti delle utilità conseguite.

Dalla data di efficacia del recesso, il Fornitore dovrà cessare tutte le prestazioni contrattuali, assicurando che tale cessazione non comporti danno alcuno all'Amministrazione Contraente.

In caso di recesso da parte della Amministrazione Contraente, il Fornitore ha diritto al pagamento delle prestazioni eseguite, purché correttamente ed a regola d'arte, secondo il corrispettivo e le condizioni contrattuali rinunciando espressamente, ora per allora, a qualsiasi ulteriore eventuale pretesa anche di natura risarcitoria ed a ogni ulteriore compenso o indennizzo e/o rimborso delle spese, anche in deroga a quanto previsto dall'articolo 1671 cod. civ.

Si applica integralmente quanto previsto dall'art. 109 D. Lgs. n° 50/2016 e s.m.i.

**Articolo 22**

**Danni, responsabilità civile**

1. L'appaltatore assume in proprio ogni responsabilità per infortunio o danni eventualmente subiti da parte dell'Amministrazione, di persone, sia dipendenti o pazienti e/o di terzi, causati nel corso dell'esecuzione del contratto, ovvero in dipendenza di omissioni, negligenze o altre inadempienze relative all'esecuzione delle prestazioni contrattuali ad esso riferibili, anche se eseguite da parte di terzi.

**Articolo 23**

**Subappalto**

È fatto divieto di affidare a terzi l'integrale esecuzione delle prestazioni del contratto di appalto.



**Area Gestione Patrimonio**  
**U.O.S Acquisizione Attrezzature e Beni Mobili**

Il concorrente indica all'atto dell'offerta le parti della fornitura che intende subappaltare o concedere in cottimo. In caso di mancata indicazione delle parti da subappaltare il subappalto è vietato.

L'aggiudicatario e il subappaltatore sono responsabili in solido nei confronti della stazione appaltante dell'esecuzione delle prestazioni oggetto del contratto di subappalto.

I subappaltatori dovranno mantenere per tutta la durata del contratto, i requisiti richiesti per la partecipazione alla gara.

**Articolo 24**

**Divieto di cessione del contratto e dei crediti**

1. E' fatto divieto assoluto di cedere, a qualsiasi titolo, il contratto, a pena di nullità della cessione medesima, fatto salvo quanto previsto dall'art. 106, comma 1, lett. d), del D. Lgs. n° 50/2016 e s.m.i.

2. I crediti derivanti dalle fatture emesse nei confronti della ASL BARI possono essere ceduti secondo quanto previsto dal comma 13, dell'art. 106, del D. Lgs. n° 50/2016 e s.m.i. e dalla vigente normativa. L'Amministrazione può opporre rifiuto a tale cessione, nei termini previsti dal suddetto art. 106. In caso di inosservanza da parte della Società appaltatrice agli obblighi di cui al presente articolo, fermo restando il diritto della ASL BARI al risarcimento del danno, il presente contratto si intende risolto di diritto.

**Articolo 25**

**Responsabile della Fornitura**

1. Con la stipula del presente contratto il Fornitore individua nel Sig./Dott. \_\_\_\_\_ il Responsabile della Fornitura - con capacità di rappresentare ad ogni effetto il Fornitore stesso - il quale è Referente nei confronti della ASL BARI, nonché di ciascun Centro Ordinante.

2. I dati di contatto del Responsabile della Fornitura sono: numero telefonico \_\_\_\_\_, numero di fax \_\_\_\_\_, indirizzo e-mail \_\_\_\_\_, indirizzo di posta elettronica certificata \_\_\_\_\_.

**Articolo 26**

**Foro competente**

Per tutte le questioni relative ai rapporti tra il Fornitore e l'Amministrazione, derivanti dalla interpretazione, esecuzione, risoluzione e recesso dal presente Contratto, è competente in via esclusiva il Foro di Bari.

**Articolo 27**

**Trattamento dei dati personali**

1. A sensi degli artt. 13-14 del Regolamento UE 2016/679, le parti dichiarano di essersi preventivamente e reciprocamente informate prima della sottoscrizione del presente contratto circa le modalità e le finalità dei trattamenti di dati personali che verranno effettuati per l'esecuzione del contratto stesso.

2. Ai fini della suddetta normativa, le parti dichiarano che i dati personali forniti con il presente atto sono esatti e corrispondono al vero esonerandosi reciprocamente da qualsivoglia responsabilità per errori materiali di



**Area Gestione Patrimonio**  
**U.O.S Acquisizione Attrezzature e Beni Mobili**

compilazione ovvero per errori derivanti da una inesatta imputazione dei dati stessi negli archivi elettronici e cartacei.

3. L'Amministrazione contraente esegue il trattamento dei dati necessari alla esecuzione del contratto, in ottemperanza ad obblighi di legge, ed in particolare per le finalità legate al monitoraggio delle attività oggetto del presente contratto.
4. I trattamenti dei dati saranno improntati ai principi di correttezza, liceità e trasparenza e nel rispetto dei principi generali applicabili al trattamento dei dati personali di cui all'art. 5 del Regolamento UE 2016/679.
5. L'Appaltatore ha l'obbligo di mantenere riservati i dati e le informazioni, di cui venga in possesso e, comunque, a conoscenza, di non divulgarli in alcun modo e in qualsiasi forma e di non farne oggetto di utilizzazione a qualsiasi titolo per scopi diversi da quelli strettamente necessari all'esecuzione del contratto. L'appaltatore è responsabile per l'esatta osservanza da parte dei propri dipendenti, consulenti e collaboratori, nonché di subappaltatori e dei dipendenti, consulenti e collaboratori di questi ultimi, degli obblighi di segretezza anzidetti. In caso di inosservanza degli obblighi di riservatezza, l'Amministrazione contraente ha facoltà di dichiarare risolto di diritto il contratto, fermo restando che l'Appaltatore sarà tenuto a risarcire tutti i danni che ne dovessero derivare. L'appaltatore potrà menzionare i termini essenziali del contratto nei casi in cui fosse condizione necessaria per la partecipazione dell'Appaltatore stesso a gare e appalti, previa comunicazione all'Amministrazione contraente delle modalità e dei contenuti di detta menzione. L'Appaltatore si impegna, altresì, a conformare i trattamenti di dati personali di cui è titolare l'Amministrazione contraente al Regolamento Generale sulla Protezione dei dati personali ed al Codice in materia di protezione dei dati personali.
6. Il Fornitore, ove richiesto dalla Stazione Appaltante, si impegna a sottoscrivere l'atto di nomina a Responsabile del trattamento dei dati, ai sensi dell'art. 28 del Regolamento UE 2016/679, il quale integrerà il presente contratto.
7. La Stazione Appaltante rende le seguenti informazioni, ai sensi degli artt. 13-14 del Regolamento Europeo 679/2016:
  - Il Titolare del trattamento dei dati personali è l'Azienda Sanitaria locale della Provincia di Bari, con sede legale al Lungomare starita, 6 – Bari – pec [protocollo.asl.bari@pec.rupar.puglia.it](mailto:protocollo.asl.bari@pec.rupar.puglia.it)
  - Il Responsabile della protezione dei dati è l'Avv. Elisabetta Fortunato, Dirigente U.O.S. Privacy, mail: [dpo@asl.bari.it](mailto:dpo@asl.bari.it); ad entrambi è possibile rivolgersi per esercitare i diritti che la normativa sulla protezione dei dati personali riserva agli interessati.
8. I dati del Partecipante aggiudicatario sono stati acquisiti ai fini della stipula e dell'esecuzione del contratto, ivi compresi gli adempimenti contabili e per le verifiche imposte dal decreto legislativo 18 aprile 2016 n.50 e s.m.i..
9. I dati forniti dall'Aggiudicatario rientrano tra i dati classificabili come personali ed appartenenti anche a categorie particolari di dati, ai sensi degli artt. 6-10 del Regolamento UE 2016/679 (c.d. "giudiziari").
10. Il trattamento dei dati sarà effettuato manualmente (ad esempio, su supporto cartaceo) e/o attraverso strumenti automatizzati (ad esempio, utilizzando procedure informatiche e supporti elettronici), con logiche



**Area Gestione Patrimonio**  
**U.O.S Acquisizione Attrezzature e Beni Mobili**

correlate alle finalità di cui sopra e, comunque, in modo da garantire la sicurezza e la riservatezza dei dati personali.

**Articolo 28**

**Codice di comportamento- Divieto di pantouflage**

Il Fornitore si impegna a far rispettare ai propri dipendenti/collaboratori, occupati nelle attività contrattuali, gli obblighi di condotta previsti dal vigente "Codice di Comportamento della ASL di Bari", integrativo del "Codice di comportamento dei dipendenti pubblici", emanato con DPR n° 62 del 16.04.2013.

In caso di inadempimento da parte del Fornitore agli obblighi di cui al precedente comma, la ASL BARI, fermo restando il diritto al risarcimento del danno, ha facoltà di dichiarare la risoluzione del contratto.

L'Appaltatore, con la sottoscrizione del presente contratto, dichiara di non trovarsi nella condizione prevista dall'art. 53, comma 16-ter, del D. Lgs. n° 165/2001 (pantouflage o revolving door), in quanto non ha concluso contratti di lavoro subordinato o autonomo e, comunque, non ha attribuito incarichi ad ex dipendenti della ASL BARI che hanno cessato il loro rapporto di lavoro da un periodo inferiore ai tre anni e che, negli ultimi tre anni di servizio, hanno esercitato poteri autoritativi o negoziali per conto della ASL BARI nei suoi confronti.

**Articolo 29**

**Spese contrattuali e di pubblicità legale**

Tutte le spese contrattuali ed eventuali tasse di registrazione saranno a carico della Ditta aggiudicataria.

Ai sensi del D.M. Infrastrutture e Trasporti del 02.12.2016, l'aggiudicatario è, altresì, tenuto al rimborso delle spese obbligatorie di pubblicazione del bando di gara (su G.U.R.I. e quotidiani).

Qualora l'aggiudicatario non adempia al suddetto obbligo di rimborso nel termine previsto dalla stazione appaltante, quest'ultima provvederà a trattenere l'importo dovuto dalla creditoria o dal deposito cauzionale.

**Articolo 30**

**Clausola finale**

Il presente atto costituisce manifestazione integrale della volontà negoziale delle parti che hanno preso, altresì, piena conoscenza di tutte le relative clausole, avendone negoziato il contenuto, che dichiarano, quindi, di approvare specificamente, singolarmente e nel loro insieme, restando inteso, comunque, che qualunque modifica al presente contratto non potrà aver luogo e non potrà essere provata che mediante atto scritto.

Si conviene, inoltre, che l'eventuale invalidità o l'inefficacia di una delle clausole del contratto non comporta l'invalidità o inefficacia del medesimo atto nel suo complesso.

Qualsiasi omissione o ritardo nella richiesta di adempimento del contratto o dei singoli ordinativi di fornitura da parte dell'Amministrazione non costituisce, in nessun caso, rinuncia ai diritti ad essa spettanti che la stessa si riserva, comunque, di far comunque valere nei limiti della prescrizione.



**Area Gestione Patrimonio**  
**U.O.S Acquisizione Attrezzature e Beni Mobili**

Con il presente contratto si intendono regolati tutti i termini generali del rapporto tra le parti. Di conseguenza esso non verrà sostituito o superato dagli eventuali accordi operativi attuativi o integrativi e sopravvivrà a tali accordi continuando, con essi, a regolare la materia tra le parti.

In caso di contrasti le previsioni del presente contratto prevarranno su quelle degli atti di sua esecuzione, salvo diversa espressa volontà derogatoria delle parti, manifestata per iscritto.

Per l'Appaltatore

Per l'Amministrazione Contraente

Il sottoscritto \_\_\_\_\_, quale \_\_\_\_\_ del Fornitore,

**dichiara**

di avere particolareggiata e perfetta conoscenza di tutte le clausole del presente contratto - costituito da n° facciate, compresa la presente - e dei documenti ed atti ivi richiamati.

Ai sensi e per gli effetti di cui agli artt. 1341 e 1342 Cod. Civ., dichiara altresì di accettare tutte le condizioni e patti ivi contenuti e di avere particolarmente considerato quanto stabilito e convenuto con le relative clausole. In particolare dichiara di approvare specificamente le clausole e condizioni di seguito elencate: Articolo 4 (Oggetto), Articolo 6 (Termine per l'adempimento e corrispettivo), Articolo 7 (Condizioni della fornitura e limitazione di responsabilità), Articolo 8 (Obbligazioni specifiche del Fornitore), Articolo 10 (Fornitura: consegna, installazione, verifiche), Articolo 12 (Servizi e livello dei servizi), Articolo 13 (Prezzi contrattuali - Revisione prezzi contrattuali), Articolo 14 (Fatturazione e pagamenti), Articolo 15 (Trasparenza), Articolo 16 (Rup - Direttore di esecuzione del contratto - Penali), Articolo 17 (Cauzione definitiva), Articolo 18 (Riservatezza), Articolo 19 (Risoluzione), Articolo 21 (Recesso), Articolo 22 (Danni, responsabilità civile e polizza assicurativa), Articolo 23 (Subappalto), Articolo 24 (Divieto di cessione del contratto e dei crediti), Articolo 26 (Foro competente), Articolo 27 (Trattamento dei dati personali), Articolo 28 (Codice di comportamento - Divieto di pantouflage), Articolo 29 (Spese contrattuali), Articolo 30 (Clausola finale).

Per l'Appaltatore

## LETTO ELETTRICO

Il sistema di elevazione a pantografo consente la regolazione in altezza del piano rete da un minimo di mm 260, media mm 425, ad un massimo mm 780, mantenendo una stabilità eccellente. Il basamento del letto consente l'inserimento di sollevatori e completa accessibilità per l'intera lunghezza/larghezza. Le quattro ruote sono realizzate con materiale antitraccia, non marcante, con freno indipendente azionabile tramite comandi a pedale posti all'estremità lato piedi. Ruota lato testa con bloccaggio direzionale a pedale. Il telaio, realizzato con profili in acciaio, verniciato con polveri epossidiche con additivo antimicrobico, sostiene le sezioni del piano rete e ne permette la movimentazione. Il comando degli apparati elettrici è ottenuto mediante pulsantiera ad azione mantenuta, disattivabile mediante chiave. La pulsantiera permette le seguenti funzioni: regolazione schienale, regolazione gambale, regolazione altezza piano rete, posizione comfort (contemporaneo sollevamento della sezione schienale e della sezione gambale superiore). Completo di coppia spalle realizzate in legno massello verniciato ad acqua.

Pannello centrale realizzato in particelle legnose con spessore di mm. 25, placcate sui due lati con laminato ad alta pressione. Spalle fissate direttamente al piano rete con sistema a viti passanti: guida sponde in acciaio. Design ad "arco" con maniglione di presa. Coppia di sponde a due aste realizzate in legno massello verniciato ad acqua con dimensioni tali da coprire tutta la lunghezza del letto. Supporti e guide di fissaggio realizzati in acciaio inox. Compattabili a filo rete attraverso una semplice pressione del pulsante posto ai lati del letto. Dotate di meccanismo di sicurezza al fine di evitare sganci accidentali e di presa ergonomica. Finiture Pflaiderer. Dichiarazione di conformità CE.

DIMENSIONI INDIVATIVE: 209X103X26/42/78



Tensione di alimentazione	V	220
Frequenza di rete	Hz	50/60
Potenza Max assorbita	VA	29 - 175 (MAX)
Corrente Max assorbita	A	1,1
Classe di protezione elettrica	-	II
Parte applicata	-	B
Funzionamento intermittente	-	2 min continuo 18 min pausa
Livello di potenza sonora emesso sotto carico	dB	<60
Tipo fusibili	-	2x1,25 A
Tensione di funzionamento	Vcc	24
Grado di protezione centralina	IP	54
Normative di riferimento	-	CEI UNI EN 60601-2-52

Sezioni	-	4
Piano rete	mm	1900 x 870
Altezza massima	mm	780
Altezza minima	mm	425 – 265
Dimensioni ingombro	mm	2090 x 1025
Sezione schienale	mm	785 x 870
Sezione bacino	mm	152 x 800
Sezione superiore delle gambe	mm	315 x 870
Sezione inferiore delle gambe	mm	585 x 870
Regolazione dello schienale	deg	0 – 74
Traslazione sezione schienale	mm	0 – 72
Regolazione sezione superiore delle gambe	deg	0 – 33
Regolazione sezione inferiore delle gambe	deg	0 – -10
Carico di lavoro sicuro <sup>1</sup>	kg	200
Diametro ruote standard	mm	100
Dimensioni materasso	mm	1890 x 850 x 180 h
Peso netto (con sponde)	kg	118
Numero motori	-	3

<sup>1</sup> Si definisce CARICO DI LAVORO la somma di quanto segue: paziente (120 Kg), materasso (20 Kg) e accessori (60 Kg).

COMODINO SU RUOTE 1 ANTA 1 CASSETTO TOP IN MDF

Struttura realizzata in conglomerato ligneo a bassa emissione di formaldeide con spessore di mm. 18, rivestito in nobilitato antiriflesso e antigraffio. Top superiore in MDF spessore 25 mm, rivestito in foglia polimerica PVC in un unico stampo, con bordo antiscivolamento liquidi e raggi arrotondati. Il frontale del cassetto e anta realizzati in particelle legnose con spessore di mm. 18, placcate sui due lati con laminato di mm. 0,9 ad alta pressione. Anta con apertura a 180 gradi. Cassetto scorrevole su guide metalliche dotate di cuscinetti a sfera. Bordo anta e cassetto in ABS, arrotondato. Maniglie della ditta Citterio Line o ditte similari a scelta D.L. Ruote in nylon gommate di cui 2 con freno. Finiture Pflaiderer. Prodotto conforme ai CAM.

DIMENSIONI INDICATIVE: 45X45X70



**ARMADIO A 2 ANTE PER 1 UTENTE**

Struttura realizzata in conglomerato ligneo a bassa emissione di formaldeide con spessore di mm. 18, rivestito in nobilitato antiriflesso e antigraffio. Dotato di 2 ante realizzate in particelle legnose con spessore di mm. 18, placcate sui due lati con laminato ad alta pressione, con cerniere interne ad apertura 180 gradi. Bordi in abs arrotondati. Maniglie della ditta Citterio Line o ditte similari a scelta D.L. Serrature a cilindro universale e chiave anti-shock di tipo Yale. Gambe realizzate in tubo di acciaio verniciato dim. mm. 40x40 con piedini di livellamento, altezza mm. 150. In alternativa zoccolo a scelta D.L. Internamente 2 vani con: asta appendiabiti e ripiano inferiore; 2 cassetti e 2 ripiani superiori. Vano superiore portacoperte. Cassetti scorrevoli su guide metalliche. Finiture Pflleiderer. Prodotto conforme ai CAM.

DIMENSIONI INDICATIVE: 90X51X230

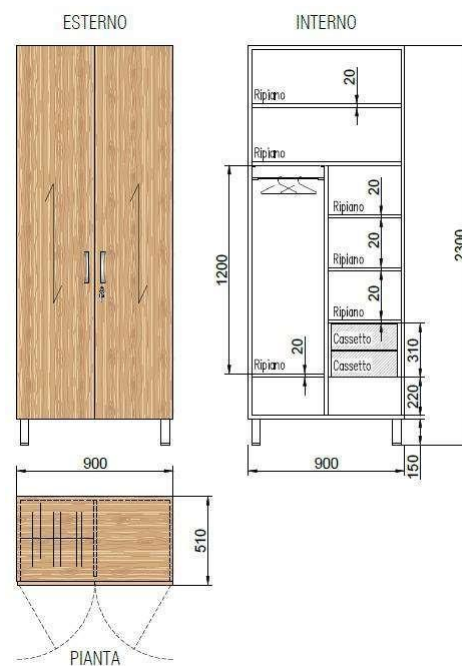

### TAVOLO SCRITTOIO PER CAMERA

Piano realizzato in conglomerato ligneo, a bassa emissione di formaldeide, dello spessore di mm. 25, rivestito da bilaminato antigraffio e antiriflesso, con spessore di mm. 0,9, disponibile in diverse finiture. Bordi in Abs arrotondati secondo le normative vigenti. Gambe in legno massello rastremate con piastra di fissaggio. Finiture Pfleiderer.

DIMENSIONI INDICATIVE: 90X60X81

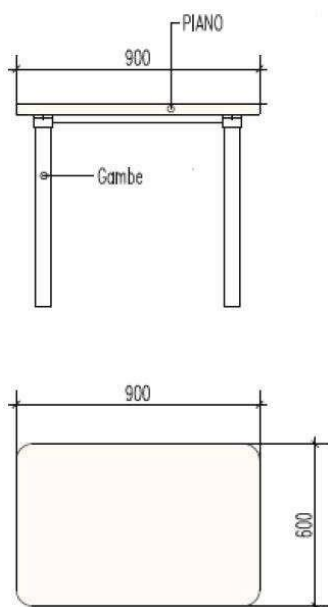

#### SEDIA CON BRACCIOLI SCHIENALE E SEDILE IMBOTTITI

Struttura a 4 gambe realizzata completamente in legno lamellare di faggio, la cui conformazione, di tipo antitrauma, è ricavata curvando il pannello di multistrato con l'utilizzo di appositi stampi e colle ureiche a basso contenuto di formaldeide. Fusto verniciato in diverse finiture, con materiali antigraffio. Sedile e schienale, opportunamente separati per facilitare le operazioni di pulizia, realizzati in legno multistrato verniciato ad acqua in diverse finiture per assicurare una postura corretta è stato previsto un diverso spessore: mm. 12 per il sedile e mm. 18 per lo schienale. Completa di braccioli a becco d'anatra per agevolare le alzate dell'ospite. Rivestimento in ecopelle ignifugo, lavabile e disinfettabile a scelta D.L. Seduta residenziale con braccioli integrati e impilabile, schienale con maniglia dipresa. Struttura realizzata con telaio in legno curvato e verniciato. Sedile e schienale imbottiti, rivestiti in similpelle ignifugo. **Omologazione in classe 1IM.**

DIMENSIONI INDICATIVE: 57X56X85



Si specifica che i beni offerti dovranno rispettare le seguenti normative:

Dispositivo medico in classe I conforme al Regolamento (UE) 2017/745 del 5 aprile 2017.

Norme tecniche applicate: UNI CEI EN 60601-2-52.

Processi produttivi applicati secondo certificazioni ISO 9001:2015 - ISO 14001:2015 - ISO 13485:2016.

Tutti i prodotti devono essere conformi ai CAM.

La norma specifica della Regione Puglia è il RR n. 4/19 (requisiti tecnologici).

PROCEDURA APERTA PER LA FORNITURA E  
POSA IN OPERA DI COMPONENTI D'ARREDO  
SANITARIO E LETTI DI DEGENZA  
OCCORRENTI ALLE RSA PUBBLICHE DI  
MODUGNO, LOCOROTONDO ED  
ALBEROBELLO DELLA ASL DI BARI  
INDIZIONE

**DISCIPLINARE  
DI GARA**

**DIREZIONE AMMINISTRATIVA**  
**Presidio Ospedaliero Bari-Sud**  
**[podivenero.aslbari@pec.rupar.puglia.it](mailto:podivenero.aslbari@pec.rupar.puglia.it)**

**Documentazione di gara**

La documentazione di gara che costituisce, insieme al presente disciplinare, progettazione ai sensi dell'art. 23 commi 14 e 15 del Codice, è così composta:

- A. Bando di Gara (GUUE)
- B. Capitolato d'oneri/Schema di Contratto
- C. Capitolato tecnico
- D. Disciplinare di gara
- All. I - Istanza di partecipazione
- All. II - Documento Unico di gara Europeo (modello DGUE)
- All. III - Dichiarazione di conformità al Regolamento Generale sulla protezione dei dati personali
- All. IV - Informativa GDPR Gare d'Appalto
- All. V - Schema di offerta economica
- All. VI - Patto d'integrità
- All. VII - D.U.V.R.I.

La documentazione di gara è integralmente disponibile sul portale Empulia ed è inoltre reperibile, solo per la consultazione, sul profilo del committente all'indirizzo: [www.asl.bari.it](http://www.asl.bari.it) - sezione Bandi di gara e contratti - Bandi di gara.

## 1. Informazioni relative all'appalto - Oggetto, durata e valore dell'appalto

### 1.1 Oggetto

Il presente disciplinare regola la Procedura aperta, ai sensi degli artt. 58 e 60 del D. Lgs. 50/2016 e s.m.i., per la fornitura e posa in opera di componenti d'arredo sanitario e letti di degenza occorrenti alle RSA pubbliche di Modugno, Locorotondo ed Alberobello dell'ASL BARI.

La procedura di gara, su indicazione della Direzione AGT, ai sensi dell'art. 51 del D. Lgs. n. 50/2016 s.m.i., verrà aggiudicata attraverso un lotto unico.

La procedura sarà espletata in modalità telematica mediante l'utilizzo della piattaforma Empulia e, pertanto, ai documenti di gara verrà offerto accesso gratuito, illimitato e diretto per via elettronica.

### 1.2 Valore e Opzioni del Contratto

Il valore complessivo dell'appalto viene stimato in € 492.840,00 (IVA 22% esclusa).

Gli oneri di sicurezza stimati nel DUVRI sono pari a € 1.680,00, così come riportato nel documento allegato al presente Disciplinare.

Le prestazioni oggetto del presente appalto saranno eseguite dal "Soggetto Aggiudicatario" alle condizioni tutte contenute nel presente Disciplinare, nel Capitolato Tecnico e nel Capitolato d'oneri/Schema di contratto, nella propria offerta tecnica ed economica.

DESCRIZIONE	QUANTITA'	BASE D'ASTA UNITARIA I.E.	BASE D'ASTA TOTALE I.E.
Letto elettrificato	156	€ 2.100,00	€ 327.600,00
Comodino su ruote con un'anta e top in MDF	156	€ 250,00	€ 39.000,00
Armadio a due ante mis.90X51X230h cm	156	€ 340,00	€ 56.040,00
Tavolo scrivtorio per camera 90X60X81h cm	156	€ 130,00	€ 20.280,00
Sedia con braccioli, schienale e sedili imbottiti	156	€ 320,00	€ 49.920,00
<b>Importo complessivo presunto (Iva esclusa)</b>			<b>€492.840,00</b>

In ottemperanza a quanto disposto dalla deliberazione del 03 novembre 2010 dell'Autorità per la vigilanza sui contratti pubblici relativi a lavori, servizi e forniture (ora ANAC) ai sensi dell'art. 1, comma 67, della legge 23 dicembre 2005 n. 266, è stato acquisito il relativo CIG \_\_\_\_\_.

Le prestazioni oggetto del presente appalto saranno eseguite dal "Soggetto Aggiudicatario" alle condizioni contenute nel presente Disciplinare, nel Capitolato Tecnico, nello Schema di contratto e nelle relative offerta tecnica ed economica presentate.

Il contratto si intenderà concluso al raggiungimento del relativo valore di aggiudicazione.

### 1.3 Il RUP

Il Responsabile Unico del Procedimento, ai sensi dell'art.31 del D.Lgs 50/2016 e smi, è il Direttore Amministrativo dell'Area Ospedaliera Bari Sud, Dott. Giuseppe Volpe.

Il Direttore dell'Esecuzione del Contratto (DEC), ai sensi degli artt. 102 e 111 D.Lgs. 50/2016 s.m.i., sarà individuato successivamente.

#### **1.4 Modalità di aggiudicazione**

L'aggiudicazione avverrà:

- in base al **criterio del minor prezzo**, di cui all'art. 95, comma 4, lett. b), del D. Lgs. 50/2016 e s.m.i., trattandosi di fornitura con caratteristiche standardizzate;

La partecipazione alla gara, da parte del concorrente, presuppone la piena conoscenza delle norme e regolamenti in materia nonché, l'accettazione delle condizioni contenute nel presente disciplinare e nei relativi allegati.

#### **1.5 Utilizzo esclusivo della piattaforma telematica EmPulia**

La presente procedura è interamente svolta attraverso il portale telematico di negoziazione regionale Empulia ai sensi dell'art. 58 del D.lgs. n. 50 del 2016. La registrazione al Portale deve essere richiesta unicamente dal legale rappresentante e/o procuratore generale o speciale e/o dal soggetto dotato dei necessari poteri per richiedere la registrazione e impegnare l'operatore economico medesimo. L'operatore economico, con la registrazione e, comunque, con la presentazione dell'offerta, dà per valido e riconosce senza contestazione alcuna quanto posto in essere all'interno del Portale dall'account riconducibile all'operatore economico medesimo; ogni azione inerente l'account all'interno del Sistema si intenderà, pertanto, direttamente e incontrovertibilmente imputabile all'operatore economico registrato. L'accesso, l'utilizzo del Portale e la partecipazione alla procedura comportano l'accettazione incondizionata di tutti i termini, le condizioni di utilizzo e le avvertenze contenute nel presente Disciplinare di gara, nei relativi allegati e le guide presenti sul Sito, nonché di quanto portato a conoscenza degli utenti tramite la pubblicazione nel Sito o le eventuali comunicazioni. La registrazione al sistema EmPulia dovrà essere effettuata secondo le modalità esplicitate al successivo art. 4 "Modalità di registrazione" e nel manuale di l'utilizzo della piattaforma accessibili dal sito (<http://www.empulia.it>).

## **2. Chiarimenti**

Eventuali richieste di informazioni complementari e/o chiarimenti sulla documentazione di gara, in lingua italiana, potranno essere trasmesse direttamente ed esclusivamente attraverso il Portale EmPULIA utilizzando l'apposita funzione "Per inviare un quesito sulla procedura clicca qui" e dovranno pervenire entro e non oltre il termine indicato sul Portale. Pertanto, non saranno accettate richieste di chiarimenti pervenute oltre il termine indicato. Non sono ammessi chiarimenti telefonici.

I chiarimenti hanno esclusivo valore di interpretazione autentica con i quali la Stazione appaltante chiarisce la propria volontà provvedimentale, precisando e meglio delucidando le previsioni della lex specialis di gara. La richiesta dovrà indicare necessariamente il riferimento al documento di gara (lettera di invito, capitolato tecnico, schema di contratto ecc.) pagina, paragrafo e testo su cui si richiede il chiarimento. Si precisa che le richieste di chiarimenti non potranno essere frazionabili. L'impresa concorrente in tal senso dovrà se del caso, far pervenire una unica richiesta contenente tutte le precisazioni richieste. L'amministrazione, di norma, risponderà entro 5 giorni lavorativi (escluso il sabato) dal ricevimento della richiesta di chiarimenti e comunque, non oltre 6 giorni prima della data fissata per la scadenza della presentazione dell'offerta, ai sensi dell'art. 74 co. 4 D.lgs. 50/2016. I chiarimenti saranno pubblicati entro il giorno suindicato nell'area pubblica del portale EmPULIA all'interno della procedura di gara in oggetto. L'avvenuta pubblicazione del chiarimento richiesto sarà notificata, come avviso, all'indirizzo e-mail del legale rappresentante della ditta che ha proposto il quesito, così come risultante dai dati presenti sul Portale

### **2.1 Comunicazioni**

Tutte le comunicazioni, da parte della stazione appaltante agli operatori economici, saranno inviate tramite piattaforma telematica. Salvo quanto disciplinato per le richieste di chiarimenti, eventuali diverse comunicazioni da parte degli operatori economici potranno essere inviate esclusivamente al seguente indirizzo pec:

[podivenere.aslbari@pec.rupar.puglia.it](mailto:podivenere.aslbari@pec.rupar.puglia.it). In caso di raggruppamenti temporanei, GEIE, aggregazioni di imprese di rete o consorzi, anche se non ancora costituiti formalmente, la comunicazione recapitata al mandatario si intende validamente resa a tutti gli operatori economici raggruppati, aggregati o consorziati. In caso di subappalto, la comunicazione recapitata all'offerente si intende validamente resa a tutti i subappaltatori indicati.

### **3. Requisiti di partecipazione**

Requisiti generali Per partecipare alla gara, gli operatori economici concorrenti dovranno essere in possesso, a pena di esclusione, dei requisiti di ordine generale di cui all'art. 80 D.lgs. n. 50/2016 e s.m.i.

Sono, comunque, esclusi gli operatori economici che abbiano affidato incarichi in violazione dell'art. 53, comma 16-ter del D.lgs. n.165/2001.

Gli operatori economici aventi sede, residenza o domicilio nei paesi inseriti nelle c.d. black list di cui al decreto del Ministro delle finanze del 4 maggio 1999 e al decreto del Ministro dell'economia e delle finanze del 21 novembre 2001 devono, pena l'esclusione dalla gara, essere in possesso, dell'autorizzazione in corso di validità rilasciata ai sensi del D.M. 14 dicembre 2010 del Ministero dell'economia e delle finanze ai sensi (art. 37 del D.L. 3 maggio 2010 n. 78 conv. in l. 122/2010) oppure della domanda di autorizzazione presentata ai sensi dell'art. 1 comma 3 del D.M. 14 dicembre 2010.

Alle aggregazioni di imprese aderenti al contratto di rete, ai consorzi ordinari ed ai GEIE (di cui all'art. 45 comma 2, lett. e), f) e g) del D.lgs. n.50/2016 s.m.i.) si applica la disciplina prevista per i raggruppamenti temporanei di imprese in quanto compatibile. Nei consorzi ordinari, la consorziata che assume la quota maggiore delle prestazioni da eseguire riveste il ruolo di capofila e deve essere assimilata alla mandataria. Nel caso in cui la mandante/mandataria di un raggruppamento temporaneo di imprese sia una subassociazione, nelle forme di un RTI costituito oppure di un'aggregazioni di imprese di rete, i relativi requisiti di partecipazione sono soddisfatti secondo le medesime modalità indicate per i raggruppamenti.

#### **3.1 Requisiti di idoneità**

Per partecipare alla gara gli operatori economici concorrenti dovranno essere in possesso di iscrizione nel registro tenuto dalla Camera di commercio industria, artigianato e agricoltura oppure nel registro delle commissioni provinciali per l'artigianato per attività coerenti con quelle oggetto della presente procedura di gara. Il concorrente non stabilito in Italia ma in altro Stato Membro o in uno dei Paesi di cui all'art. 83, comma 3 del D.lgs. n. 50/2016 s.m.i, presenta dichiarazione giurata, o secondo le modalità vigenti nello Stato nel quale è stabilito, di iscrizione in uno dei registri professionali o commerciali di cui all'allegato XVI del predetto Decreto. Per la comprova del requisito, la stazione appaltante acquisisce d'ufficio i documenti in possesso di pubbliche amministrazioni, previa indicazione da parte dell'operatore economico degli elementi indispensabili per il reperimento delle informazioni o dei dati richiesti. Per i soggetti di cui all'art. 45 comma 2, lett. d), e), f) e g) del D.lgs. n.50/2016 s.m.i., il requisito relativo all'iscrizione nel registro tenuto dalla Camera di commercio industria, artigianato e agricoltura oppure nel registro delle commissioni provinciali per l'artigianato deve essere posseduto da:

- ciascuna delle imprese raggruppate/raggruppande, consorziate/consorziande o GEIE;
- ciascuna delle imprese aderenti al contratto di rete indicate come esecutrici e dalla rete medesima nel caso in cui questa abbia soggettività giuridica.

Per i soggetti di cui all'art. 45 comma 2, lett. b), e c) del citato Decreto, il requisito relativo all'iscrizione nel registro tenuto dalla Camera di commercio industria, artigianato e agricoltura oppure nel registro delle commissioni provinciali per l'artigianato deve essere posseduto dal consorzio e dalle imprese consorziate indicate come esecutrici.

### **4. Modalità di partecipazione**

#### **4.1 FVOE**

I soggetti interessati a partecipare alla procedura dovranno obbligatoriamente registrarsi al servizio FVOE, accedendo all'apposito sul link portale dell'ANAC (servizio di accesso riservato – FVOE) e indicare a sistema il CIG relativo al lotto di partecipazione. Il sistema rilascerà un "PassOe" che l'operatore economico dovrà inserire all'interno

della Busta Documentazione contenente i "Documenti amministrativi", per consentire all'Asl Bari di effettuare le verifiche dei requisiti dichiarati dall'operatore economico medesimo in sede di gara.

Il mancato inserimento del PASSOE nella busta contenente la documentazione amministrativa dà luogo all'attivazione, da parte di questa stazione appaltante, della procedura del soccorso istruttorio di cui all'art. 83, comma 9 del D.lgs. 50/2016 e ss.mm.ii., con conseguente esclusione dalla gara in caso di mancata regolarizzazione nel termine all'uopo assegnato. In caso di ricorso al subappalto, di cui all'articolo 105 del predetto decreto, l'impresa subappaltatrice produce il PASSOE con le predette modalità (rif. Art. 2 co. 3 lett. b) della Delibera attuativa ANAC n. 464 del 27.07.2022). L'aggiudicatario, contestualmente alla trasmissione della dichiarazione di cui al comma 7 del succitato articolo 105, genera il PASSOE relativo al rapporto di subappalto al fine di consentire alla stazione appaltante le verifiche dell'impresa subappaltatrice. La verifica del possesso dei requisiti di carattere generale, tecnico-organizzativo ed economico finanziario comprovabili mediante i documenti indicati all'articolo 5 della Delibera attuativa ANAC n. 464 del 27.07.2022 avviene, ai sensi dell'articolo 81, comma 1, del Codice e della predetta delibera attuativa, attraverso l'utilizzo della BDNCP gestita dall'Autorità e, nello specifico, mediante il FVOE.

#### **4.2 Registrazione al Portale Empulia e presentazione offerte**

Per partecipare alla gara, gli operatori economici concorrenti, a pena di esclusione, devono inviare la propria offerta telematica tramite il portale EmpULIA, entro il termine perentorio ivi indicato, secondo la seguente procedura:

**4.2.1** registrarsi al Portale tramite l'apposito link "Registrati" presente sulla home page del Portale stesso. L'operatore economico dovrà inserire un indirizzo di posta elettronica certificata del legale rappresentante.

La registrazione fornirà – entro le successive 6 ore – tre credenziali (codice d'accesso, nome utente e password), personali per ogni operatore economico registrato, necessarie per l'accesso e l'utilizzo delle funzionalità del Portale. Tali credenziali saranno recapitate all'indirizzo di posta elettronica del legale rappresentante, così come dichiarato all'atto della registrazione. Tale operazione va effettuata almeno 72 ore prima della data di scadenza per la presentazione delle offerte, al fine di ottenere in tempo utile le suddette tre credenziali di accesso. È possibile ricevere assistenza in merito all'attività di registrazione durante i giorni feriali – sabato escluso - dalle ore 10,00 alle ore 13,00 inviando la richiesta all'HELP DESK TECNICO EmpULIA all'indirizzo email: helpdesk@empulia.it o chiamando al numero verde 800900121.

La mancata ricezione delle tre credenziali, che consentono la partecipazione alla gara, è ad esclusivo rischio del concorrente se la registrazione al Portale è effettuata successivamente al termine temporale di 72 ore sopra indicato. In caso di smarrimento, è sempre possibile recuperare le citate credenziali attraverso le apposite funzioni "Hai dimenticato Codice di Accesso e Nome Utente?" e/o "Hai dimenticato la password?" presenti sulla home page del Portale.

Il codice d'accesso ed il nome utente attribuiti dal sistema sono imm modificabili, la password invece può essere modificata in qualunque momento tramite l'apposito link "opzioni". La lunghezza massima della password è di 12 caratteri.

Tutte le comunicazioni inerenti la presente procedura di gara saranno inoltrate come "avviso" all'indirizzo di posta elettronica del legale rappresentante così come risultante dai dati presenti sul Portale EmpULIA.

È facoltà della stazione appaltante effettuare le suddette comunicazioni mediante altro strumento telematico (PEC o fax).

Si invitano gli operatori economici ad indicare - in fase di registrazione - un indirizzo di posta elettronica preferibilmente certificata quale indirizzo di posta elettronica del legale rappresentante.

**4.2.2** Accedere al Portale inserendo le tre credenziali sopra citate e cliccando su "accedi"; cliccare sulla sezione "bandi";

**4.2.3** Cliccare sulla riga blu dove è riportata la scritta "Bandi pubblicati": si aprirà l'elenco di tutti i bandi pubblicati;

**4.2.4** Cliccare sulla lente "Vedi" situata nella colonna "Dettaglio" in corrispondenza della gara in argomento;

**4.2.5** Visualizzare gli atti di gara, gli allegati e gli eventuali chiarimenti pubblicati, presenti nella sezione "DOCUMENTI";

**4.2.6** Denominare la propria offerta;

**4.2.7** Cliccare sul pulsante "partecipa" per creare la propria offerta (tale link scomparirà automaticamente al raggiungimento del termine di scadenza previsto per la presentazione delle offerte);

**4.2.8** Compilare la sezione "Busta Documentazione" (contenente la documentazione amministrativa) inserendo i documenti richiesti utilizzando il comando "Allegato". Le tipologie di file ammesse sono indicate nel campo "Estensione Ammesse";

**4.2.9** Compilare le sezioni "BUSTA TECNICA" e "BUSTA ECONOMICA" inserendo i documenti e le informazioni richieste afferenti all'offerta tecnica ed economica, direttamente sulla lista dei lotti di interesse nell'"Elenco Prodotti", secondo le modalità indicate nei successivi paragrafi. (N.B. Il campo "Esito riga" mostrerà gli eventuali errori di importazione). È possibile eliminare la riga corrispondente ai lotti cui non si intende partecipare cliccando sul tasto "Elimina";

**4.2.10** Caricare il foglio prodotti, completo in ogni campo, inserendolo nella sezione "caricamento Lotti" sulla riga "Carica file offerte". Durante il caricamento, all'interno della sezione "Caricamento Lotti", l'operatore economico ha la possibilità di:

- Controllare il corretto inserimento dei dati, attraverso il comando "Verifica informazioni"
- Ripristinare i campi predisposti dalla stazione appaltante che non si intende, ovvero non è possibile, modificare, attraverso il comando "Aggiorna Dati Bando"

**4.2.11** La busta tecnica e la busta economica, vengono generate automaticamente dal sistema nella sezione "Elenco Lotti", dopo aver inserito i documenti richiesti negli appositi campi previsti nel file foglio prodotti, o direttamente nell'"Elenco prodotti"

**4.2.12** Genera PDF buste dell'offerta tecnica ed economica. Nella sezione "Elenco Lotti", cliccando su tale funzione, il sistema genererà un file zip contenente le buste tecniche ed economiche in formato pdf. In alternativa si possono generare i pdf per ogni singolo lotto, utilizzando l'apposito pulsante in fondo alla pagina; salvare il file zip o i singoli file sul proprio pc;

**4.2.13** Apporre la firma digitale sui documenti pdf generati che compongono la busta tecnica e la busta economica, comprimere in un unico file zip se si sceglie di importare in piattaforma con unica azione;

**4.2.14** Allegare i file pdf firmati e compressi in un unico file zip utilizzando il comando "Importa buste pdf" o in alternativa i file pdf firmati possono essere caricati singolarmente nell'apposita area denominata "Allega PDF Firmato", per singola busta di ogni lotto. Il Sistema provvederà a effettuare una procedura di controllo della firma;

**4.2.15** Cliccare su "INVIA", verificare la correttezza della propria offerta ed il corretto caricamento degli allegati nella maschera di riepilogo che apparirà a video, ed infine cliccare su "INVIA" per inviare la propria offerta: al termine dell'invio si aprirà una pagina riprodotte l'offerta inviata. È possibile stampare tale pagina cliccando sull'icona della stampante posta in alto a sinistra.

**4.2.16** In caso di raggruppamenti temporanei di imprese, l'operatore economico mandatario deve inserire la denominazione del raggruppamento nell'apposito campo "Denominazione ATI" ed inserire i dati di tutte le imprese con il relativo Ruolo (mandataria, mandante) attraverso il comando "Inserisci riga". È sempre possibile verificare direttamente sul Portale il corretto invio della propria offerta seguendo la seguente procedura:

- a) inserire i propri codici di accesso;
- b) cliccare sul link "Bandi a cui sto partecipando";
- c) cliccare sulla lente "Apri" situata nella colonna "Doc. Collegati" in corrispondenza della lettera di gara oggetto della procedura;
- d) cliccare sulla riga blu dove è riportata la scritta "offerte";
- e) visualizzare la propria offerta. Dalla stessa maschera è possibile visualizzare se l'offerta è solo salvata o anche

inviata (in tale ultimo caso si potrà visualizzare anche il numero di protocollo assegnato).

Si evidenzia infine che, al fine di consentire una più facile consultazione all'operatore economico, nella sezione "Bandi a cui sto partecipando" sono automaticamente raggruppati tutti i bandi per i quali si è mostrato interesse cliccando almeno una volta sul pulsante "partecipa".

La dimensione massima di ciascun file inserito nel sistema deve essere inferiore a 7 MByte.

È possibile superare tale limite suddividendo i documenti da inviare in più file e caricandoli singolarmente attraverso la funzione "Aggiungi allegato"; in tal caso si richiede di numerare i file in modo da permetterne la corretta ricombinazione.

L'intera documentazione allegata deve essere sottoscritta con apposizione di firma digitale del legale rappresentante (o di altro soggetto legittimato), rilasciata da un Ente accreditato presso l'Agenzia per l'Italia Digitale (ex DigitPA); l'elenco dei certificatori è accessibile all'indirizzo <http://www.digitpa.gov.it/firmadigitale/certificatori-accreditati/certificatori-attivi>.

Per l'apposizione della firma digitale i concorrenti devono utilizzare un certificato qualificato in corso di validità, non sospeso o revocato al momento dell'inoltro. Si invita pertanto a verificarne la corretta apposizione con gli strumenti allo scopo messi a disposizione dal proprio Ente certificatore.

Nel caso in cui, i documenti siano raggruppati in una cartella, gli stessi dovranno essere sottoscritti singolarmente con firma digitale. Le firme digitali apposte ai documenti devono essere conformi alla deliberazione CNIPA 45/2009.

Le ditte concorrenti che presentano offerta telematica possono richiedere supporto tecnico al numero verde 800900121 o via e-mail [helpdesk@empulia.it](mailto:helpdesk@empulia.it), entro 2 giorni lavorativi dal termine stabilito per la presentazione delle offerte.

Le richieste devono essere effettuate nei giorni e negli orari di operatività del servizio di HelpDesk indicati sul portale di EmPULIA, in caso contrario saranno evase nelle ore di operatività dello stesso servizio. L'invio on-line dell'offerta telematica è ad esclusivo rischio e pericolo del mittente: per tutte le scadenze temporali relative alle gare telematiche, l'unico calendario e l'unico orario di riferimento sono quelli di sistema. Il sistema rifiuterà le offerte telematiche pervenute oltre i termini previsti dal bando di gara/lettera di invito, informando l'impresa con un messaggio di notifica ed attraverso l'indicazione dello stato dell'offerta come "Rifiutata".

Qualora, entro il termine previsto dal bando di gara/lettera di invito, una stessa ditta invii più offerte telematiche, sarà presa in considerazione ai fini della presente procedura solo l'ultima offerta telematica pervenuta, che verrà considerata sostitutiva di ogni altra offerta telematica precedente.

Si invitano gli operatori partecipanti a controllare, prima dell'inoltro dell'istanza e/o offerta, tramite il portale, [www.empulia.it](http://www.empulia.it), all'interno della procedura di gara in oggetto, la presenza di eventuali chiarimenti di ordine tecnico.

Per quanto riportato nella presente lettera di invito si precisa che per:

- "Portale" si intende il Portale EmPULIA raggiungibile all'indirizzo Internet [www.empulia.it](http://www.empulia.it), dove sono resi disponibili agli utenti i servizi e gli strumenti tecnologici della Centrale di acquisto territoriale della Regione Puglia denominata EmPULIA;
- "Offerta telematica" si intende l'offerta inviata attraverso il Portale e comprensiva dell'istanza e dell'offerta economica e di ogni ulteriore eventuale allegato.

Si evidenziano di seguito le seguenti prescrizioni vincolanti per ciascun fornitore:

- utilizzare una stazione di lavoro connessa ad internet rispondente ai requisiti minimi indicati nella sezione FAQ del portale EmPULIA;
- non utilizzare file nel cui nome siano presenti accenti, apostrofi e caratteri speciali;
- non utilizzare file presenti in cartelle nel cui nome siano presenti accenti, apostrofi e caratteri speciali;

• utilizzare nomi brevi e senza accenti, apostrofi e caratteri speciali per nominare i documenti inviati o creati tramite il Portale.

L'utilizzo della Piattaforma comporta l'accettazione tacita ed incondizionata di tutti i termini, le condizioni di utilizzo e le avvertenze contenute nei documenti di gara, nel predetto documento nonché di quanto portato a conoscenza degli utenti tramite le comunicazioni sulla Piattaforma.

L'utilizzo della Piattaforma avviene nel rispetto dei principi di autoresponsabilità e di diligenza professionale, secondo quanto previsto dall'articolo 1176, comma 2, del codice civile ed è regolato, tra gli altri, dai seguenti principi:

- parità di trattamento tra gli operatori economici;
- trasparenza e tracciabilità delle operazioni;
- standardizzazione dei documenti;
- comportamento secondo buona fede, ai sensi dell'articolo 1375 del codice civile;
- comportamento secondo correttezza, ai sensi dell'articolo 1175 del codice civile;
- segretezza delle offerte e loro immodificabilità una volta scaduto il termine di presentazione della domanda di partecipazione;
- gratuità. Nessun corrispettivo è dovuto dall'operatore economico e/o dall'aggiudicatario per il mero utilizzo della Piattaforma.

La Stazione appaltante non assume alcuna responsabilità per perdita di documenti e dati, danneggiamento di file e documenti, ritardi nell'inserimento di dati, documenti e/o nella presentazione della domanda, malfunzionamento, danni, pregiudizi derivanti all'operatore economico, da:

- difetti di funzionamento delle apparecchiature e dei sistemi di collegamento e programmi impiegati dal singolo operatore economico per il collegamento alla Piattaforma;
- utilizzo della Piattaforma da parte dell'operatore economico in maniera non conforme alla lettera di invito e a quanto previsto nel documento denominato ... [indicare il documento nel quale sono riportate tutte le prescrizioni tecnico-informatiche ad esempio Condizioni generali di utilizzo della Piattaforma per gare telematiche].

In caso di mancato funzionamento della Piattaforma o di malfunzionamento della stessa, non dovuti alle predette circostanze, che impediscono la corretta presentazione delle offerte, al fine di assicurare la massima partecipazione, la stazione appaltante può disporre la sospensione del termine di presentazione delle offerte per un periodo di tempo necessario a ripristinare il normale funzionamento della Piattaforma e la proroga dello stesso per una durata proporzionale alla durata del mancato o non corretto funzionamento, tenuto conto della gravità dello stesso, ovvero, se del caso, può disporre di proseguire la gara in altra modalità, dandone tempestiva comunicazione sul proprio sito istituzionale – Sezione Albo Pretorio – dove sono accessibili i documenti di gara nonché attraverso ogni altro strumento ritenuto idoneo. La stazione appaltante si riserva di agire in tal modo anche quando, esclusa la negligenza dell'operatore economico, non sia possibile accertare la causa del mancato funzionamento o del malfunzionamento.

## **5. Busta documentazione amministrativa**

Il concorrente dovrà inserire nella sezione "BUSTA DOCUMENTAZIONE" i seguenti documenti, in formato elettronico, firmati digitalmente dal legale rappresentante, di seguito specificati:

**5.1** Istanza di partecipazione alla gara in bollo o con allegata attestazione del versamento dell'imposta di bollo di € 16,00. A seconda della modalità di versamento prescelta dall'operatore economico, si specificano i dati da inserire:

- F23: codice ente "TUE"; causale: "Imposta bollo Istanza di partecipazione e numero di gara"; codice tributo: "456T"
- F24: codice tributo 2501

**5.2 DGUE** di cui all'art. 85, del D.lgs. n° 50/2016 e s.m.i. contenente la dichiarazione di assenza di cause di esclusione di cui all'art. 80, del D.lgs. n° 50/2016 e s.m.i. opportunamente compilato e sottoscritto con firma digitale dal legale rappresentante dell'Impresa o da soggetto munito dei necessari poteri, di data non anteriore a quella di pubblicazione sulla GUUE della presente gara. Si invita a rendere anche le dichiarazioni per la gara specifica riportate dopo la parte V del modello DGUE;

Si precisa che nel caso di concorrente costituito da raggruppamento temporaneo o da un consorzio non ancora costituiti, l'istanza/DGUE deve essere sottoscritta da ciascun soggetto che costituirà il predetto raggruppamento o consorzio;

Si precisa, altresì, che nel caso di concorrente costituito da aggregazioni di imprese aderenti al contratto di rete:

- se la rete è dotata di un organo comune con potere di rappresentanza e di soggettività giuridica, ai sensi dell'art. 3, comma 4-quater, del d.l. 10 febbraio 2009, n.5, la domanda di partecipazione e il DGUE devono essere sottoscritti dall'operatore economico che riveste le funzioni di organo comune;
- se la rete è dotata di un organo comune con potere di rappresentanza ma è priva di soggettività giuridica ai sensi dell'art.3, comma 4-quater, del d.l. 10 febbraio 2009, n.5, la domanda di partecipazione e il DGUE devono essere sottoscritti dall'impresa che riveste le funzioni di organo comune nonché, da ognuna delle imprese aderenti al contratto di rete che partecipano alla gara;
- se la rete è dotata di un organo comune privo del potere di rappresentanza o se la rete è sprovvista di organo comune, ovvero, se l'organo comune è privo dei requisiti di qualificazione richiesti per assumere la veste di mandataria, la domanda di partecipazione e il DGUE devono essere sottoscritti dal legale rappresentante dell'impresa aderente alla rete che riveste la qualifica di mandataria, ovvero (in caso di partecipazione nelle forme del raggruppamento da costituirsi), da ognuna delle imprese aderenti al contratto di rete che partecipano alla gara;

**5.3 PASSOE** di cui all'art. 2, comma 3, lett. b), della delibera ANAC n. 157 del giorno 17/02/2016, relativo al concorrente. Nel caso di avvalimento occorre generare ed allegare altresì il Passoe relativo alla società ausiliaria.

#### **5.4. Garanzia provvisoria**

resa, ai sensi dell'art. 93 del D.lgs. n. 50/2016 e s.m.i. a corredo dell'offerta, con le modalità stabilite dalla predetta norma, digitalizzata e firmata digitalmente dal fideiussore.

L'importo della garanzia, pari al 2% dell'importo presunto quinquennale dell'appalto, è ridotto del 50%, ovvero di ulteriori percentuali, qualora sussistano le condizioni di cui al comma 7 dell'art. 93 del D.lgs. n. 50/2016, che si richiama integralmente.

In tal caso, il concorrente dovrà includere nella Busta Documentazione, la/le certificazione/i del sistema di qualità, rilasciata/e, ai sensi delle norme europee delle serie specificate nel citato comma, da organismi accreditati.

In caso di R.T.I. e/o consorzio ordinario, per poter usufruire di detta riduzione, è necessario che tutte le imprese raggruppate e/o consorziate siano in possesso della suddetta certificazione.

In caso di Consorzio tra società cooperative di produzione e lavoro e/o consorzio stabile, per poter usufruire di detta riduzione, è necessario che il Consorzio medesimo sia in possesso della suddetta certificazione.

In caso di partecipazione di soggetti di cui all'art. 45 comma 2 lett. f) e g) D.lgs. 50/2016, per poter usufruire di detta riduzione, è necessario che tutte le imprese che costituiscono il GEIE o tutte le imprese retiste che partecipano alla gara siano in possesso della predetta certificazione.

In caso di richiesta di estensione della durata e validità dell'offerta e della garanzia fideiussoria, il concorrente potrà produrre nelle medesime forme di cui sopra una nuova garanzia provvisoria del medesimo o di altro garante, in sostituzione della precedente, a condizione che abbia espressa decorrenza dalla data di presentazione dell'offerta.

La cauzione potrà essere: in contanti, con bonifico, in assegni circolari o in titoli del debito pubblico garantiti dallo Stato al corso del giorno del deposito, presso una sezione di tesoreria provinciale o presso le aziende autorizzate, a titolo di pegno, a favore dell'Azienda Sanitaria Locale della Provincia di Bari. In caso di cauzione provvisoria costituita in contanti, il relativo versamento dovrà essere effettuato sul conto corrente bancario della Banca Popolare di Bari IBAN n. IT57X0542404297000000000202 intestato al Servizio Tesoreria dell'Azienda Sanitaria Locale della Provincia di Bari, precisando la causale del versamento.

La cauzione provvisoria dovrà:

- contenere espressa menzione dell'oggetto e del soggetto garantito
- essere intestata a tutti gli operatori economici del costituito/constituendo raggruppamento temporaneo o consorzio ordinario o GEIE, ovvero a tutte le imprese retiste che partecipano alla gara ovvero, in caso di consorzi di cui all'art. 45, comma 2 lett. b) e c) del Codice, al solo consorzio;
- avere validità per almeno 360 giorni dalla data di presentazione dell'offerta
- prevedere espressamente la rinuncia al beneficio della preventiva escussione del debitore principale, la rinuncia all'eccezione di cui all' art. 1957 co. 2 codice civile nonché, l'operatività della garanzia medesima entro quindici giorni, a semplice richiesta scritta della Stazione Appaltante
- essere corredata dall'impegno del garante a rinnovare la garanzia ai sensi dell'art. 93, comma 5 del codice, su richiesta della stazione appaltante per il numero di giorni dalla stessa indicati, nel caso in cui al momento della sua scadenza non sia ancora intervenuta l'aggiudicazione

**5.5. Dichiarazione**, ai sensi dell'art. 93 comma 8, del D.lgs. 50/2016 s.m.i., dell'impegno di un fideiussore (istituto bancario o assicurativo o intermediario finanziario iscritti nell'elenco speciale di cui all'articolo 107 del D.lgs. n. 385/1993) a rilasciare la garanzia fideiussoria per l'esecuzione del contratto, di cui all'art. 103 del D.lgs.n. 50/2016 s.m.i., qualora l'offerente risultasse affidatario (detta dichiarazione non è richiesta nel caso in cui il concorrente sia una microimpresa, piccola o media impresa, ovvero un RTI o consorzio ordinario costituito esclusivamente da microimprese, piccole e medie imprese).

Per i contratti fideiussori ed assicurativi potranno essere utilizzati gli schemi di polizza tipo approvati con Decreto del Ministero delle Attività produttive 12 marzo 2004, n. 123 (art. 1 – commi 1 e 3), purché integrati con le clausole previste nella presente lettera di invito e dall'art. 93 del D.lgs. n.50/2016 s.m.i. È consentito, pertanto, allegare appendici alle polizze al fine di contenere tutte le condizioni per la cauzione provvisoria previste dalla presente lettera di invito e dal citato art. 93.

Gli operatori economici, prima di procedere alla sottoscrizione, sono tenuti a verificare che il soggetto garante sia in possesso dell'autorizzazione al rilascio di garanzie mediante accesso ai seguenti siti internet:

- <http://www.bancaditalia.it/compiti/vigilanza/intermediari/index.html>
- <http://www.bancaditalia.it/compiti/vigilanza/avvisi-pub/garanzie-finanziarie/>
- <http://www.bancaditalia.it/compiti/vigilanza/avvisi-pub/soggetti-non-legittimati/intermediari non abilitati.pdf>
- <http://www.ivass.it/ivass/impreses.jsp/HomePage.jsp>

Ad ogni buon fine si precisa che:

- In caso di R.T.I. già costituiti il deposito cauzionale potrà essere prestato anche dalla sola impresa mandataria con l'indicazione che il soggetto garantito è il raggruppamento;
- In caso di R.T.I. non ancora costituiti il deposito cauzionale dovrà essere intestato a tutte le imprese raggruppande e contenere il richiamo alla natura collettiva della partecipazione alla gara;
- In caso di Consorzio costituito, il deposito cauzionale dovrà essere intestato al Consorzio medesimo;
- In caso di Consorzio costituendo, il deposito cauzionale potrà essere costituito da una delle imprese consorziande con indicazione che il soggetto garantito è il costituendo Consorzio.

Ai sensi dell'art. 93, comma 9, del D.lgs. n. 50/2016 s.m.i., l'Amministrazione appaltante, comunicata l'aggiudicazione ai concorrenti non aggiudicatari, provvede contestualmente e, comunque entro un termine non superiore a trenta giorni lavorativi dall'aggiudicazione, allo svincolo nei loro confronti della predetta cauzione anche se non è ancora scaduto il termine di validità della stessa.

La predetta cauzione copre e viene escussa per la mancata stipula del contratto dopo l'aggiudicazione, dovuta ad ogni fatto riconducibile all'aggiudicatario o all'adozione di informazione antimafia interdittiva emessa ai sensi degli articoli 84 e 91 del D.lgs n. 159/ e nel caso di dichiarazioni mendaci, anche rese dall'impresa ausiliaria (art.89, comma 1 D.lgs. n.50/2016 e s.m.i.).

È sanabile, mediante soccorso istruttorio, la mancata presentazione della garanzia provvisoria e/o dell'impegno a rilasciare garanzia fideiussoria definitiva solo a condizione che siano stati già costituiti nella loro integrità prima della

presentazione dell'offerta.

Non è sanabile - e quindi è causa di esclusione - la sottoscrizione della garanzia provvisoria da parte di un soggetto non legittimato a rilasciare la garanzia o non autorizzato ad impegnare il garante.

**5.6. Documentazione** in formato digitale comprovante l'avvenuto pagamento della contribuzione obbligatoria a favore della A.N.A.C., nella misura e con le modalità di cui alla relativa deliberazione n. 1377 del 21 dicembre 2016 ed in conformità alle istruzioni riportate sul sito web dell'ANAC.

In caso di RTI, consorzio o aggregazioni di imprese aderenti al contratto di rete, il versamento è unico e deve essere effettuato dall'impresa capogruppo. Il termine per i partecipanti per effettuare il versamento coincide con la data di presentazione dell'offerta.

Si precisa che la mancata presentazione della documentazione comprovante l'avvenuto versamento della somma dovuta è causa di esclusione dalla procedura di selezione, qualora il concorrente non sia in grado di dimostrare, anche successivamente ed entro un termine perentorio fissato dalla Stazione Appaltante, l'avvenuto pagamento nei termini anche utilizzando modalità diverse da quelle impartite dall'Autorità anticorruzione.

**5.7. Patto di Integrità** reso ai sensi del DPR 445/2000, compilato dal soggetto legittimato alla sottoscrizione e firmato digitalmente da quest'ultimo. La non accettazione delle clausole contenute nel patto di integrità costituisce causa di esclusione dalla gara, ai sensi dell'art. 1, comma 17 della l. 190/2012.

**5.8. Dichiarazione di conformità** al Regolamento generale sulla protezione dei dati personali, ai sensi del Regolamento UE 2016/679 (GDPR), opportunamente compilato e sottoscritto con firma digitale dal legale rappresentante o da soggetto munito dei necessari poteri. In caso di partecipazione alla gara nella forma di raggruppamento temporaneo o consorzio non ancora costituiti o aggregazioni di imprese aderenti al contratto di rete valgono, per la sottoscrizione del suddetto documento, le indicazioni precedentemente fornite per la sottoscrizione del DGUE.

**5.9. Dichiarazione** resa ai sensi del DPR n.445/2000 e firmata digitalmente, con la quale si attesta che tutti i documenti provenienti da soggetti terzi (es. certificazioni di qualità ovvero documenti contenenti dichiarazioni di terzi non firmati digitalmente) sono conformi all'originale in possesso dell'impresa partecipante.

**5.10. (eventuale) in caso di dichiarazioni rese da procuratore speciale**, la stessa dovrà essere allegata la documentazione, in formato digitale (originale o copia autenticata nei modi di legge), della procura speciale.

**5.11. (eventuale) in caso di ricorso al subappalto**, ciascun subappaltatore dovrà firmare digitalmente la Dichiarazione di assenza di cause di esclusione di cui all'art. 80 del D.lgs.50/2016 e smi.

**5.12. (eventuale)** In tutti i casi in cui alcuni documenti di gara siano sottoscritti, con firma digitale, da soggetto diverso dal legale rappresentante, dovrà essere allegata la documentazione in formato digitale (originale o copia autenticata nei modi di legge) che attesti la legittimità del potere di firma di chi sottoscrive.

**5.13. (eventuale)** in caso di R.T.I. già costituito, mandato collettivo speciale con rappresentanza, conferito ai sensi dell'art. 48 commi 14 e 15 del D.lgs. 50/2016, alla mandataria (in alternativa, potrà essere prodotta una dichiarazione sostitutiva di certificazione, resa ai sensi del D.P.R. 445/00, in formato elettronico e sottoscritta digitalmente dal legale rappresentante dell'impresa mandataria o da persona munita di comprovati poteri di firma, contenente gli estremi dell'atto costitutivo e del mandato);

**5.14. (eventuale)** in caso di Consorzio già costituito, atto costitutivo e verbale dell'organo deliberativo, nel quale sono indicate, tra l'altro, le imprese consorziate per le quali il Consorzio medesimo concorre alla presente gara.

Sia in caso di RTI/consorzio costituito che costituendo, dovranno essere espressamente specificate, ai sensi del comma 4 dell'art. 48 del citato D.lgs. n.50/2016, le parti del servizio che saranno eseguite dai singoli operatori riuniti, precisando che in caso di RTI orizzontale l'impresa designata quale capogruppo mandataria dovrà detenere la quota

maggioritaria almeno nella misura del 40%

**5.15. (eventuale)** per le aggregazioni di imprese aderenti al contratto di rete:

- Se la rete è dotata di un organo comune con potere di rappresentanza e soggettività giuridica a) copia autentica o copia conforme del contratto di rete, redatto per atto pubblico o scrittura privata autenticata, ovvero per atto firmato digitalmente a norma dell'art. 25 del D.lgs. 82/2005, con indicazione dell'organo comune che agisce in rappresentanza della rete; b) dichiarazione, sottoscritta dal legale rappresentante dell'organo comune, che indichi per quali imprese la rete concorre; c) dichiarazione che indichi le parti del servizio o della fornitura, ovvero la percentuale in caso di servizio/forniture indivisibili, che saranno eseguite dai singoli operatori economici aggregati in rete.
- Se la rete è dotata di un organo comune con potere di rappresentanza ma è priva di soggettività giuridica

a) copia autentica del contratto di rete, redatto per atto pubblico o scrittura privata autenticata, ovvero per atto firmato digitalmente a norma dell'art. 25 del D.lgs. 82/2005, recante il mandato collettivo irrevocabile con rappresentanza conferito alla impresa mandataria; qualora il contratto di rete sia stato redatto con mera firma digitale non autenticata ai sensi dell'art. 24 del D.lgs. 82/2005, il mandato nel contratto di rete non può ritenersi sufficiente e sarà obbligatorio conferire un nuovo mandato nella forma della scrittura privata autenticata, anche ai sensi dell'art. 25 del D.lgs. 82/2005; b) dichiarazione che indichi le parti del servizio o della fornitura, ovvero la percentuale in caso di servizio/forniture indivisibili, che saranno eseguite dai singoli operatori economici aggregati in rete.

- Se la rete è dotata di un organo comune privo del potere di rappresentanza o se la rete è sprovvista di organo comune, ovvero, se l'organo comune è privo dei requisiti di qualificazione richiesti, partecipa nelle forme del RTI costituito o costituendo:

Si rammenta che la falsa dichiarazione:

- comporta responsabilità e sanzioni civili e penali ai sensi dell'art. 76 D.P.R. 445/2000
- obbliga la Stazione Appaltante a darne segnalazione all'Autorità Nazionale Anticorruzione per i Contratti Pubblici ai sensi dell'art. 80 comma 12 D.lgs n. 50/2016. Si precisa, inoltre, che la documentazione di gara da inserire in copia nella busta documentazione dovrà essere firmata digitalmente:
- dal legale rappresentante/procuratore speciale dell'Impresa mandataria in caso di R.T.I. costituiti o del Consorzio che partecipa alla gara;
- dal legale rappresentante/procuratore speciale di tutte le Imprese raggruppande, in caso di R.T.I. e consorzi non costituiti al momento della presentazione dell'offerta.

## **6. Soccorso istruttorio**

Le carenze di qualsiasi elemento formale della domanda, e in particolare, la mancanza, l'incompletezza e ogni altra irregolarità essenziale degli elementi e del DGUE, con esclusione di quelle afferenti all'offerta economica e all'offerta tecnica, possono essere sanate attraverso la procedura di soccorso istruttorio di cui all'art. 83, comma 9 del Codice.

L'irregolarità essenziale è sanabile laddove non si accompagni ad una carenza sostanziale del requisito alla cui dimostrazione la documentazione omessa o irregolarmente prodotta era finalizzata. La successiva correzione o integrazione documentale è ammessa laddove consenta di attestare l'esistenza di circostanze preesistenti, vale a dire requisiti previsti per la partecipazione e documenti/elementi a corredo dell'offerta.

Nello specifico valgono le seguenti regole:

- il mancato possesso dei prescritti requisiti di partecipazione non è sanabile mediante soccorso istruttorio e determina l'esclusione dalla procedura di gara;
- l'omessa o incompleta nonché irregolare presentazione delle dichiarazioni sul possesso dei requisiti di partecipazione e ogni altra mancanza, incompletezza o irregolarità dell'Istanza/DGUE, ivi compreso il difetto di sottoscrizione, sono sanabili, ad eccezione delle false dichiarazioni;
- la mancata presentazione di elementi a corredo dell'offerta (es. garanzia provvisoria e impegno del fideiussore) ovvero di condizioni di partecipazione gara (es. mandato collettivo speciale o impegno a conferire mandato collettivo), entrambi aventi rilevanza in fase di gara, sono sanabili, solo se preesistenti e comprovabili con documenti di data certa, anteriore al termine di presentazione dell'offerta. Ai sensi dell'art. 20 del D.lgs. 82/2005, la data e l'ora di formazione del documento informatico sono opponibili ai terzi se apposte in conformità alle regole tecniche sulla

validazione (es.: marcatura temporale).

- È sanabile, altresì, la presentazione di una garanzia di valore inferiore o priva di una o più caratteristiche tra quelle sopra indicate (intestazione solo ad alcuni partecipanti al RTI, carenza delle clausole obbligatorie, etc.).
- Non è sanabile - e quindi è causa di esclusione - la sottoscrizione della garanzia provvisoria da parte di un soggetto non legittimato a rilasciare la garanzia o non autorizzato ad impegnare il garante.

Ai fini della sanatoria, la stazione appaltante assegna al concorrente un congruo termine - non superiore a dieci giorni - perché siano rese, integrate o regolarizzate le dichiarazioni necessarie, indicando il contenuto e i soggetti che le devono rendere.

Ove il concorrente produca dichiarazioni o documenti non perfettamente coerenti con la richiesta, la stazione appaltante può chiedere ulteriori precisazioni o chiarimenti, fissando un termine perentorio a pena di esclusione.

In caso di inutile decorso del termine, la stazione appaltante procede all'esclusione del concorrente dalla procedura. Al di fuori delle ipotesi di cui all'articolo 83, comma 9, del D. Lgs. n.50/2016 s.m.i., è facoltà della stazione appaltante invitare, se necessario, i concorrenti a fornire chiarimenti in ordine al contenuto dei certificati, documenti e dichiarazioni presentati.

## **7. Subappalto**

Il concorrente indica all'atto dell'offerta le parti del servizio/fornitura che intende subappaltare o concedere in cottimo nel limite massimo consentito dalla legge relativamente all'importo complessivo del contratto, in conformità a quanto previsto dall'art. 105 del Codice; in mancanza di tali indicazioni il subappalto è vietato. Non si configurano come attività affidate in subappalto quelle di cui all'art. 105, comma 3 del Codice. 9.

## **8. Contenuto della busta tecnica**

Al di fuori delle ipotesi di cui all'articolo 83, comma 9, del D. Lgs. n° 50/2016 e s.m.i., è facoltà della stazione appaltante invitare, se necessario, i concorrenti a fornire chiarimenti in ordine al contenuto di certificati, documenti e dichiarazioni presentati.

La ditta per il tramite del legale rappresentante o suo delegato, dovrà allegare, la documentazione tecnica, firmata digitalmente, di seguito precisata:

1. Copia dello schema di offerta economica (Offerta muta) del presente Disciplinare – obbligatoriamente priva dell'indicazione dei prezzi, per consentire l'immediata individuazione delle apparecchiature offerte;
2. Relazione tecnica illustrativa della apparecchiatura offerta, con particolare riferimento alle caratteristiche tecniche previste nel Capitolato Tecnico, seguendo in maniera puntuale (nello stesso ordine) l'elenco delle caratteristiche tecniche riportate nel capitolato tecnico, redatta in lingua italiana, corredata di:
  - a) dichiarazione attestante che il prodotto offerto (indicare il nome commerciale) è di nuova tecnologia ed è conforme ai requisiti indicati nel Capitolato Tecnico ed a quanto previsto dalle disposizioni nazionali e comunitarie vigenti in materia (se possibile, menzionare la normativa di riferimento);
  - b) scheda tecnica;
  - c) certificazioni di conformità del prodotto;
  - d) garanzia della casa madre per tre anni su tutte le parti di equipaggiamento.

La configurazione, l'installazione, la posa in opera e le caratteristiche tecniche, operative e funzionali cui deve corrispondere la fornitura, sono dettagliate nel Capitolato Tecnico.

La documentazione tecnica, così come quella amministrativa, deve essere priva, a pena di esclusione dalla gara, di qualsivoglia indicazione (diretta e/o indiretta) all'offerta economica.

### **8.6 Dichiarazione sui segreti tecnici e commerciali.**

Il soggetto concorrente dovrà dichiarare la sussistenza o la non sussistenza di informazioni fornite nell'ambito delle offerte che costituiscano segreti tecnici o commerciali, ai sensi dell'art.53, comma 5, lett. a) del D.lgs. n. 50/2016. Il soggetto concorrente, è tenuto secondo motivata e comprovata dichiarazione, anche allegando la documentazione inerente, ad indicare le parti dell'offerta tecnica contenenti segreti tecnici o commerciali. Le informazioni rese, qualora adeguatamente motivate e comprovate, saranno sottratte dal diritto di accesso esercitabile da soggetti terzi. In ogni caso, ai sensi del comma 6 dell'art.53, comma 5, lett. a) del D.lgs. n. 50/2016, il diritto di accesso su queste informazioni è comunque consentito al concorrente che lo chieda in vista della difesa in giudizio dei propri interessi, in relazione alla procedura di affidamento del contratto nell'ambito della quale viene formulata la richiesta di accesso. La mancata allegazione della dichiarazione esonera la stazione appaltante dal richiedere controdeduzioni in caso di accesso agli atti.

**L'Offerta tecnica deve soddisfare le caratteristiche minime stabilite nel Capitolato, a pena di esclusione, nel rispetto del principio di equivalenza di cui all'art. 68 del vigente Codice degli Appalti.**

### **9. Contenute della busta economica**

L'operatore economico, a pena di esclusione, dovrà inserire nella sezione "busta economica":

- A)** il prezzo totale nel campo denominato "Valore offerto";
- B)** lo schema di Offerta Economica - debitamente compilato in ogni sua parte e firmato digitalmente;

L'importo totale offerto di cui al precedente punto A) dovrà essere comprensivo dei costi della manodopera e degli oneri aziendali per l'adempimento delle disposizioni in materia di salute e sicurezza sui luoghi di lavoro.

Gli oneri di sicurezza stimati nel DUVRI sono pari a complessivi € 1.680,00.

Il prezzo offerto si intenderà comprensivo di tutto quanto specificato nel Capitolato d'oneri/Schema di contratto, del presente Disciplinare.

In caso di discordanza tra l'importo offerto inserito nel campo denominato "Valore i.e. offerto" e quello contenuto nello Schema di offerta economica, sottoscritta digitalmente, prevale quello più favorevole per l'Amministrazione.

Ad ogni buon fine si precisa che:

- i prezzi potranno essere espressi con un numero di decimali non superiore a 2 (due);
- il valore complessivo dell'offerta dovrà essere espresso con un numero di decimali non superiore a 2 (due).
- Il prezzo offerto e il costo della sicurezza, sono da considerarsi elementi essenziali dell'offerta.
- La validità dell'Offerta è di 360 giorni dalla data di scadenza per la presentazione dell'offerta.
- L'offerta economica si intende fissa ed invariabile per tutta la durata del contratto.

Si precisa infine che l'offerta economica sarà dichiarata inammissibile, determinando conseguentemente l'esclusione dalla gara se:

- incompleta/parziale
- condizionata
- indeterminata

L'Amministrazione richiederà, ai sensi dell'art. 97 del D.lgs. n. 50/2016 s.m.i. con riferimento alle offerte apparentemente anormale oppure nel caso di unica valida, le giustificazioni o precisazioni atte a dimostrare la congruità dell'offerta.

L'offerta si intenderà onnicomprensiva di tutti gli oneri e spese, anche se materialmente non menzionati nella offerta economica del concorrente, necessari per la corretta ed integrale esecuzione delle prestazioni contrattuali.

In ogni caso, i prezzi unitari netti offerti dovranno essere espressi in valuta euro e, comunque, si intenderanno onnicomprensivi quindi di tutti gli oneri, spese e remunerazione, per l'esatto e puntuale adempimento di ogni obbligazione contrattuale.

Ai sensi dell'art. 32 comma 4 del D. Lgs. 50/2016 e s.m.i., l'offerta dell'aggiudicatario rimarrà irrevocabile, nonché valida ed impegnativa per 360 giorni, naturali e consecutivi, decorrenti dalla data ultima fissata per la presentazione delle offerte.

Entro tale termine, l'Asl di Bari procederà a comunicare, a mezzo piattaforma o posta elettronica certificata, con le modalità previste dall' art. 76, comma 5 del precitato D. Lgs., l'aggiudicazione della procedura in parola.

Resta inteso, altresì, che oltre il predetto termine, le offerte rimarranno valide ed impegnative, salvo espressa dichiarazione contraria da parte dell'offerente, sino alla data di stipula del contratto e comunque non oltre il 60° giorno successivo alla data della comunicazione di esito ai soggetti.

## **10. Modalità e criteri di aggiudicazione**

L'aggiudicazione della presente procedura avverrà, in base al **criterio del minor prezzo**, di cui all'art. 95, comma 4, del D.Lgs. n° 50/2016 e s.m.i., trattandosi di fornitura con caratteristiche standardizzate;

L'aggiudicazione avverrà a favore del concorrente che avrà offerto il prezzo più basso previa verifica, da parte dell'Organo Tecnico, della conformità del prodotto offerto rispetto alle prescrizioni contenute nel Capitolato Tecnico.

## **11. Svolgimento operazioni di gara**

### **11.1. Verifica documentazione amministrativa**

Allo scadere del termine fissato per la presentazione delle offerte, le stesse sono acquisite definitivamente al portale Empulia, oltre ad essere non più modificabili o sostituibili, sono conservate dal Portale medesimo in modo segreto, riservato e sicuro.

In considerazione del fatto che il portale Empulia garantisce la massima segretezza e riservatezza dell'offerta e dei documenti che la compongono e, altresì, la provenienza, l'identificazione e l'inalterabilità dell'offerta medesima, l'apertura delle "buste telematiche" contenenti la documentazione amministrativa, tecnica ed economica avverrà in sedute telematiche, previa adeguata comunicazione ai concorrenti, tramite portale EmPULIA, del link per partecipare alle sedute, giusta Delibera ANAC n° 312 del 9 aprile 2020.

Tutti i soggetti coinvolti nella procedura (RUP, Seggio di gara, Commissari, ecc.) rilasceranno, ai sensi di legge, apposita dichiarazione di insussistenza di cause di incompatibilità e/o di conflitto di interesse (artt. 77 commi 4, 5 e 6 del D.lgs. 50/2016 s.m.i., art. 35 bis del D.lgs. 165/2001 s.m.i. art. 6, comma 1 ed art. 13 del DPR 62/2013, art. 6 bis della legge 241/90 s.m.i. art. 6, comma 2 del Codice di Comportamento dei Dipendenti delle pubbliche amministrazioni, artt. 6,7,14 del D.P.R. 62/2013 art. 51 c.p.).

Entro la data antecedente quella fissata per la prima seduta pubblica, le ditte dovranno trasmettere al seguente indirizzo pec: [podivenere.aslbari@pec.rupar.puglia.it](mailto:podivenere.aslbari@pec.rupar.puglia.it) e, per conoscenza, al seguente indirizzo mail: [marianna.ditaranto@asl.bari.it](mailto:marianna.ditaranto@asl.bari.it), la delega a partecipare, corredata del documento d'identità del delegante. Prima dell'avvio delle operazioni di gara, il Presidente del Seggio provvederà ad accertare la presenza e l'identità delle persone legittimate a rappresentare le imprese in gara. Nell'ipotesi in cui venga esibita procura speciale dovranno essere indicati i poteri attribuiti. I partecipanti legittimati potranno chiedere di mettere dichiarazioni a verbale. Il seggio di gara, presieduto da un Dirigente dell'Amministrazione e da almeno due testimoni procederà a:

- a) aprire la "busta documentazione" e verificare la conformità della documentazione amministrativa a quanto richiesto nel presente disciplinare;
- b) attivare la procedura di soccorso istruttorio. Si precisa che la richiesta alla Ditta concorrente di regolarizzazione, ai sensi del comma 9 dell'art.83 del D.lgs 50/2016 avverrà tramite il Portale;
- c) redigere apposito verbale relativo alle attività svolte.

All'esito di tale fase la Stazione Appaltante provvederà ad adottare il provvedimento che determina le esclusioni e le ammissioni dalla procedura di gara, provvedendo altresì alla sua pubblicazione sul proprio sito istituzionale, nella sezione "Amministrazione trasparente" – Bandi di Gara e contratti.

I risultati di tale seduta saranno pubblicati, ai sensi dell'art. 29 del D.lgs. n. 50/2016 s.m.i., sul sito istituzionale di ASL BARI, sezione "Amministrazione Trasparente" – Bandi di gara e contratti, e comunicato ai concorrenti tramite il Portale, ai sensi dell'art. 76, co. 2-bis del suddetto decreto.

Ai sensi dell'art. 85, comma 5, primo periodo del Codice, la stazione appaltante si riserva di chiedere agli offerenti, in qualsiasi momento nel corso della procedura, di presentare tutti i documenti complementari o parte di essi, qualora questo sia necessario per assicurare il corretto svolgimento della procedura.

### **11.2. Nomina Organismo Tecnico**

La Commissione Giudicatrice, sarà deputata alla valutazione di conformità dei prodotti offerti rispetto alle caratteristiche tecniche previste nel capitolato tecnico di gara ed è nominata, ai sensi dell'art. 216, comma 12 del Codice, dopo la scadenza del termine per la presentazione delle offerte. In capo ai commissari non devono sussistere cause ostative alla nomina ai sensi dell'art. 77, comma 9, del Codice. A tal fine i medesimi rilasciano apposita dichiarazione alla stazione appaltante.

La Commissione Giudicatrice è responsabile della valutazione delle offerte tecniche ed economiche dei concorrenti e fornisce ausilio al RUP nella valutazione della congruità delle offerte tecniche (cfr. Linee guida n. 3 del 26 ottobre 2016).

La stazione appaltante pubblica, sul profilo di committente, nella sezione "amministrazione trasparente" la composizione della commissione giudicatrice e i curricula dei componenti, ai sensi dell'art. 29, comma 1 del Codice.

L'organismo Tecnico provvederà alla comunicazione al RUP dell'esito della suddetta verifica di conformità nei confronti del 1° classificato (per le comunicazioni di competenza);  
e, in caso di esito negativo della verifica effettuata procederà ad analogo verifica nei confronti del prodotto offerto dal 2° classificato e così via (nel caso in cui anche l'offerta del 2° classificato sia ritenuta non conforme).

La procedura di verifica della anomalia, che sarà condotta dal RUP con l'eventuale ausilio della Commissione Giudicatrice, verrà effettuata nei confronti della prima migliore offerta anormalmente bassa. Qualora tale offerta risulti anomala si procederà, con le stesse modalità, nei confronti delle successive, in ordine di graduatoria, offerte ritenute anomale, fino ad individuare la migliore offerta ritenuta non anomala.

Il RUP richiederà al concorrente la presentazione delle spiegazioni, se del caso, indicando le componenti specifiche dell'offerta ritenute anomale.

A tal fine, assegnerà un termine non inferiore a quindici giorni dal ricevimento della richiesta.

Il RUP, esaminate le spiegazioni fornite dall'offerente, ove le ritenga non sufficienti ad escludere l'anomalia, potrà chiedere, anche mediante audizione orale, ulteriori chiarimenti, assegnando un termine perentorio per il riscontro.

Il RUP escluderà le offerte che, in base all'esame degli elementi forniti con le spiegazioni risultino, nel complesso, inaffidabili.

In caso di esito positivo delle suddette verifiche ne verrà data formale comunicazione a tutti i concorrenti ammessi. Nel caso, invece, venga accertata l'anomalia della offerta/e sottoposta/e a verifica, verrà fissata la data di una ulteriore seduta pubblica, che sarà comunicata tramite piattaforma Empulia, nella quale il Presidente del Seggio di Gara renderà noto l'esito negativo delle verifiche effettuate e procederà alla esclusione del/i concorrente/i interessato/i, rideterminando la graduatoria e proponendo la nuova aggiudicazione.

Nel caso in cui due o più concorrenti presentino la stessa offerta economica di minor prezzo, si procederà ai sensi dell'art. 77, del R.D. 827/1924.



**AZIENDA SANITARIA LOCALE DELLA PROVINCIA DI BARI**  
**Lungomare Starita, 6 - 70123 BARI**  
**P.I.: 06534340721**

Nel caso in cui le offerte di due o più concorrenti ottengano lo stesso punteggio complessivo, ma punteggi differenti per il prezzo e per l'aspetto tecnico-qualitativo, sarà collocato primo in graduatoria il concorrente che ha ottenuto il miglior punteggio per la qualità.

Nel caso in cui le offerte di due o più concorrenti ottengano lo stesso punteggio complessivo e gli stessi punteggi parziali per il prezzo e per l'offerta tecnica, si procederà ai sensi dell'art. 77, del R.D. 827/1924.

All'esito delle predette attività ed alla consequenziale adozione del provvedimento di aggiudicazione, si procederà alle relative comunicazioni, come previsto dall'art.76 del D. Lgs. n° 50/2016 s.m.i.

L'aggiudicazione diventerà efficace, ai sensi dell'art. 32, comma 7, del D.Lgs. n° 50/2016, all'esito positivo della verifica del possesso dei requisiti prescritti.

In caso di esito negativo delle verifiche, la stazione appaltante procederà alla revoca dell'aggiudicazione, alla segnalazione all'ANAC nonché all'incameramento della garanzia provvisoria. La stazione appaltante potrà aggiudicare, quindi, al secondo in graduatoria procedendo, nei suoi confronti, alle suddette verifiche.

Nell'ipotesi in cui l'appalto non potrà essere aggiudicato neppure a favore del concorrente collocato al secondo posto nella graduatoria, l'appalto potrà essere aggiudicato, nei termini sopra detti, scorrendo la graduatoria.

Si precisa che qualora la documentazione tecnica di uno o più concorrenti dovesse risultare mancante o incompleta, non potrà essere integrata e che, in tale eventualità, la Commissione Giudicatrice dovrà darne immediata comunicazione al RUP, dichiarando l'offerta tecnica non valutabile. Si precisa, altresì, che la mancanza o incompletezza deve essere sostanziale e non meramente formale. Se, pertanto, il dato non è presente nel documento previsto, ma è comunque reperibile in altro documento tecnico presentato, deve essere valutato e qualora la Commissione lo ritenga necessario/opportuno, tramite il RUP, si potrà chiedere al concorrente, fermo restando la immodificabilità dell'offerta, di indicare se ed in quale parte della documentazione tecnica presentata, sia possibile rinvenire il suddetto elemento.

## **12. Aggiudicazione dell'appalto**

All'esito del sub-procedimenti di verifica dell'anomalia dell'offerta sarà adottato formale provvedimento di aggiudicazione e si procederà alle relative comunicazioni, come previsto dall'art. 76 del D.lgs. n.50/2016 e smi.

L'aggiudicazione diventerà efficace, ai sensi dell'art. 32, comma 7 del D. Lgs. 50/2016, all'esito positivo della verifica del possesso dei requisiti prescritti.

In caso di esito negativo dei controlli, la stazione appaltante procederà alla revoca dell'aggiudicazione, alla segnalazione all'ANAC nonché all'incameramento della garanzia provvisoria. La stazione appaltante potrà aggiudicare, quindi, al secondo in graduatoria procedendo, altresì, alle verifiche nei termini sopra indicati.

Nell'ipotesi in cui l'appalto non potrà essere aggiudicato neppure a favore del concorrente collocato al secondo posto nella graduatoria, l'appalto potrà essere aggiudicato, nei termini sopra detti, scorrendo la graduatoria.

Ad ogni buon fine si rammenta che l'Amministrazione si riserva la facoltà di:

- non procedere all'aggiudicazione se nessuna offerta risulti conveniente o idonea in relazione all'oggetto contrattuale
- sospendere, ribandire o non aggiudicare la gara motivatamente o aggiudicarla parzialmente
- non stipulare il contratto, qualora sia intervenuto motivato provvedimento di autotutela sull'aggiudicazione
- procedere all'aggiudicazione anche in presenza di una sola offerta, purché valida e congrua sia tecnicamente che economicamente
- in caso di mancata stipulazione del contratto per causa imputabile all'aggiudicatario, interpellare il secondo classificato e stipulare con esso il relativo contratto (incamerando la cauzione provvisoria e addebitandogli il maggior costo della fornitura)
- non dar corso all'aggiudicazione, qualora i prezzi offerti in gara risultassero superiori a quelli eventualmente determinati dal Ministero della Salute ed ai valori di riferimento pubblicati sul sito dell'ANAC, ai sensi dell'art. 15, comma 13, lettera b), D.L. 95/2012.
- non dar corso all'aggiudicazione qualora, nell'eventualità di attivazione di convenzione CONSIP relativa alla



**AZIENDA SANITARIA LOCALE DELLA PROVINCIA DI BARI**  
**Lungomare Starita, 6 - 70123 BARI**  
**P.I.: 06534340721**

medesima fornitura (con caratteristiche sovrapponibili) a condizioni economiche migliorative per l'Amministrazione, il concorrente non acconsenta all'adeguamento dei prezzi offerti

- non dar corso all'aggiudicazione qualora, nell'eventualità di attivazione di convenzione o accordo quadro dal Soggetto Aggregatore, più conveniente per l'Amministrazione, il concorrente non acconsenta all'adeguamento dei prezzi offerti.

### **13. Stipula del contratto**

Successivamente alla ricezione della comunicazione di intervenuta aggiudicazione e nei termini in essa indicati, l'aggiudicatario dovrà far pervenire alla Stazione Appaltante la seguente documentazione (in originale o in copia autenticata e in regolare bollo laddove previsto dalla normativa vigente):

- idoneo documento comprovante la prestazione di una garanzia definitiva in favore dell'Amministrazione aggiudicatrice, a garanzia degli impegni contrattuali, ai sensi all'art. 103 D.lgs. 50/2016 e s.m.i., di importo pari al 10% del contratto secondo le modalità e condizioni indicate nel predetto art. 103, cui si rinvia;
- informazioni necessarie per eseguire i controlli antimafia di cui al D.lgs. n. 159/2011 e s.m.i.
- Il contratto è soggetto agli obblighi in tema di tracciabilità dei flussi finanziari di cui alla legge 13 agosto 2010 n. 136
- per le Imprese non residenti, **senza stabile organizzazione in Italia**, documentazione comprovante la nomina, nelle forme di legge, del rappresentante fiscale ai sensi degli articoli 17, comma 2, e 53, comma 3, D.P.R. n. 633/72 e legge 331/1993
- copia scannerizzata, corredata da dichiarazione di autenticità, sottoscritta con firma digitale dal legale rappresentante dell'Impresa o da un soggetto munito dei necessari poteri, della polizza assicurativa per la responsabilità civile e della relativa quietanza di pagamento dell'ultimo rateo
- modulo "Designazione del responsabile del trattamento dati" – Clausole contrattuali tra il titolare ed il responsabile del trattamento dei dati personali", ai sensi dell'art. 28 del Regolamento UE 2016/679, sottoscritto con firma digitale dall'Aggiudicatario;

**In caso di aggiudicazione in favore di R.T.I. e degli altri operatori economici di cui all'art.45 lett. b), c), d), e) e f) d.lgs. 50/2016 anche:**

- copia autentica del mandato speciale irrevocabile con rappresentanza alla Impresa capogruppo:
  - in caso di R.T.I. la documentazione di cui al precedente punto a), dovrà essere presentata dall'impresa mandataria; la documentazione di cui al precedente punto b) dovrà essere presentata da tutte le imprese raggruppate non residenti senza stabile organizzazione in Italia;
  - in caso di Consorzio dovrà essere presentata da tutte le Imprese consorziate e dal Consorzio stesso; la documentazione di cui al precedente punto a), dovrà essere presentata dal Consorzio che concorre;



**AZIENDA SANITARIA LOCALE DELLA PROVINCIA DI BARI**  
**Lungomare Starita, 6 - 70123 BARI**  
**P.I.: 06534340721**

- in caso di Consorzio Stabile, Consorzi fra società cooperative di produzione e lavoro e Consorzio tra imprese artigiane, dal Consorzio stesso nonché dalle Imprese per le quali il Consorzio concorre; la documentazione di cui al precedente punto a), dovrà essere presentata dal Consorzio che concorre.

A seguito della comunicazione di aggiudicazione, l'Asl Ba srl procederà alla stipula del contratto mediante scrittura privata in modalità elettronica di contenuto in tutto conforme allo schema di contratto, allegato al presente disciplinare dall'intervenuta efficacia dell'aggiudicazione (art.32 comma 8 D. Lgs. n.50/2016) e fatto salvo il differimento espressamente concordato con l'aggiudicatario purché comunque giustificata dall'interesse alla sollecita esecuzione del contratto.

La garanzia provvisoria è svincolata, all'aggiudicatario, automaticamente al momento della stipula del contratto; agli altri concorrenti, è svincolata tempestivamente e comunque entro trenta giorni dalla comunicazione dell'avvenuta aggiudicazione.

Nei casi di cui all'art. 110 comma 1 del d.lgs. 50/2016 la stazione appaltante interpella progressivamente i soggetti che hanno partecipato alla procedura di gara, risultanti dalla relativa graduatoria, al fine di stipulare un nuovo contratto per l'affidamento dell'esecuzione e del completamento del servizio.

Sono a carico dell'aggiudicatario le spese relative alla pubblicazione del bando e dell'avviso sui risultati della procedura di affidamento, ai sensi dell'art. 216, comma 11 del Codice e del D.M. 2 dicembre 2016 (GU 25.1.2017 n. 20) e dovranno essere rimborsate alla stazione appaltante entro il termine di sessanta giorni dall'aggiudicazione. In caso di suddivisione dell'appalto in lotti, le spese relative alla pubblicazione saranno suddivise tra gli aggiudicatari dei lotti in proporzione al relativo valore.

L'importo presunto delle spese di pubblicazione è pari a € 8.000,00. La stazione appaltante comunicherà all'aggiudicatario l'importo effettivo delle suddette spese, nonché le relative modalità di pagamento.

Sono, altresì, a carico dell'aggiudicatario anche tutte le spese contrattuali, gli oneri fiscali quali imposte e tasse - ivi comprese quelle di registro ove dovute - relative alla stipulazione del contratto.

Ai sensi dell'art. 105, comma 2, del Codice l'affidatario comunica, per ogni sub-contratto che non costituisce subappalto, l'importo e l'oggetto del medesimo, nonché il nome del sub-contraente, prima dell'inizio della prestazione.

L'affidatario deposita, prima o contestualmente alla sottoscrizione del contratto di appalto, i contratti continuativi di cooperazione, servizio e/o fornitura di cui all'art. 105, comma 3, lett. c bis) del Codice.

La ditta aggiudicataria dovrà inviare una dichiarazione di avere assolto agli obblighi di igiene e sicurezza sul lavoro secondo quanto previsto dalla normativa vigente e in particolare dovrà avere elaborato il Documento di Valutazione dei Rischi specifico per l'attività del contratto, documentato da fotocopia del frontespizio del documento con firma e data.

### **13. Avvalimento**

In caso di avvalimento la comunicazione recapitata all'offerente/società ausiliata si intende validamente resa a tutti gli operatori economici ausiliari.

Qualora il concorrente, singolo o in raggruppamento, sia in possesso solo parzialmente dei requisiti di ordine speciale prescritti nel bando di gara, può integrarli avvalendosi dei requisiti di altro soggetto, anche partecipante al raggruppamento, alle condizioni e nei limiti prescritti dall'art. 89 del D. Lgs. n. 50/2016 e s.m.i.

Si fa presente che non sono suscettibili di avvalimento i requisiti di cui all'art. 80 del Codice dei contratti pubblici e i requisiti di idoneità professionale.



**AZIENDA SANITARIA LOCALE DELLA PROVINCIA DI BARI**  
**Lungomare Starita, 6 - 70123 BARI**  
**P.I.: 06534340721**

Il contratto di avvalimento deve contenere, a pena di nullità del contratto, la specificazione puntuale dei requisiti forniti e delle risorse messe a disposizione dall'impresa ausiliaria.

La documentazione può essere sottoscritta anche dal "procuratore/i" della società e in tal caso va allegata copia della relativa procura notarile/GENERALE o SPECIALE o altro documento da cui evincere i poteri di rappresentanza.

Si rammenta la responsabilità penale cui si incorre in caso di dichiarazioni mendaci.

Non è consentito, a pena di esclusione, che della stessa impresa ausiliaria si avvalga più di un concorrente, ovvero che partecipino sia l'impresa ausiliaria che quella che si avvale dei requisiti.

È sanabile, mediante soccorso istruttorio, la mancata produzione delle dichiarazioni dell'ausiliaria o del contratto di avvalimento, a condizione che i citati elementi siano preesistenti e comprovabili con documenti di data certa, anteriore al termine di presentazione dell'offerta.

Non è sanabile - e quindi è causa di esclusione dalla gara - la mancata indicazione dei requisiti e delle risorse messi a disposizione dall'ausiliaria in quanto causa di nullità del contratto di avvalimento.

#### **14. Trattamento dati personali – Accesso agli atti**

La Stazione Appaltante rende le seguenti informazioni, ai sensi degli artt. 13 - 14 del Regolamento Europeo 679/2016 e dell'art. 9 del D.lgs. 51/2018.

Il Titolare del trattamento dei dati personali è l'Azienda Sanitaria locale della Provincia di Bari, con sede legale al Lungomare Starita, 6 – Bari – pec [protocollo.asl.bari@pec.rupar.puglia.it](mailto:protocollo.asl.bari@pec.rupar.puglia.it)

Il Responsabile della protezione dei dati è l'Avv.ssa Elisabetta Fortunato, Dirigente, mail: [dpo@asl.bari.it](mailto:dpo@asl.bari.it); ad entrambi è possibile rivolgersi per esercitare i diritti che la normativa sulla protezione dei dati personali riserva agli interessati.

#### **14.1 Finalità del trattamento.**

I dati inseriti nelle buste telematiche vengono acquisiti ai fini della partecipazione e della effettuazione della verifica dei requisiti di carattere generale, di idoneità professionale, della capacità economica e finanziaria, tecnica e professionale del Partecipante al bando di gara nonché dell'aggiudicazione e per quanto riguarda ogni altro adempimento di legge.

I dati del Partecipante aggiudicatario verranno acquisiti ai fini della stipula e dell'esecuzione del contratto, ivi compresi gli adempimenti contabili e per le verifiche imposte dal decreto legislativo 18 aprile 2016 n.50 e s.m.i.

#### **14.2 Tipologia dati.**

I dati forniti dai Partecipanti e dall'Aggiudicatario rientrano tra i dati classificabili come personali ed appartenenti anche a categorie particolari di dati, ai sensi dell'art. 9 del Regolamento UE 2016/679 (c.d. "sensibili e giudiziari").

#### **14.3 Modalità del trattamento dei dati.**

Il trattamento dei dati sarà effettuato manualmente (ad esempio, su supporto cartaceo) e/o attraverso strumenti automatizzati (ad esempio, utilizzando procedure informatiche e supporti elettronici), con logiche correlate alle finalità di cui al precedente punto 3 e, comunque, in modo da garantire la sicurezza e la riservatezza delle informazioni.



**AZIENDA SANITARIA LOCALE DELLA PROVINCIA DI BARI**  
**Lungomare Starita, 6 - 70123 BARI**  
**P.I.: 06534340721**

#### **14.4 Categorie di soggetti ai quali i dati possono essere comunicati.**

I dati inseriti nelle buste telematiche potranno essere comunicati a:

- all'Autorità Nazionale Anticorruzione
- soggetti esterni, i cui nominativi sono a disposizione degli interessati, facenti parte delle Commissioni di aggiudicazione;
- soggetti terzi che facciano richiesta di accesso ai documenti di gara nei limiti consentiti dalla legge n. 241/1990, dal D.lgs. 50/2016 e dal D.lgs. 97/2016;
- ad ogni altro soggetto pubblico o privato, nei soli casi previsti dal diritto dell'Unione o dello Stato italiano.

#### **14.5 Diritti.**

In relazione al trattamento dei dati, è possibile rivolgersi al Titolare del trattamento dei dati o al Responsabile della protezione dei dati sopra indicati, per esercitare i diritti che la normativa sulla protezione dei dati personali riserva agli interessati.

Responsabile per il riscontro all'interessato sia in caso di esercizio dei diritti di cui agli artt. 15-22 del Regolamento (UE) 2016/679 che in caso di accesso agli atti è il Responsabile del procedimento, ai sensi della legge 241/90 e s. i. m., individuato nel Direttore dell'Area Gestione Patrimonio, al quale ci si potrà rivolgere scrivendo al seguente indirizzo di posta elettronica: [podivenere.aslbari@pec.rupar.puglia.it](mailto:podivenere.aslbari@pec.rupar.puglia.it)

Per dettagli si rinvia all'informativa Privacy in allegato al presente disciplinare disponibile anche nella sezione tematica "Privacy" della home page del sito internet istituzionale, all'indirizzo <https://www.sanita.puglia.it/web/asl-bari>.

#### **14.6 Nomina a Responsabile del trattamento**

Se l'aggiudicazione comporta il trattamento di dati personali di cui è titolare l'ASL BARI (ad es. dati di pazienti, dipendenti e collaboratori), i rapporti tra Titolare del trattamento e l'Aggiudicatario saranno regolati ai sensi dell'art. 28, paragrafo 3, del Regolamento (UE) 2016/679 e, pertanto, l'Aggiudicatario dovrà rivestire il ruolo di Responsabile del trattamento. Pertanto, l'Operatore Economico aggiudicatario si impegna a sottoscrivere, contestualmente al Contratto, l'atto di nomina a Responsabile del trattamento dei dati personali, ai sensi dell'art. 28 del Regolamento UE 2016/679, secondo il modello in allegato "Dichiarazione conformità al GDPR".

#### **17.8 Dichiarazione di conformità**

L'Operatore Economico, in fase di partecipazione, compila e sottoscrive digitalmente la "Dichiarazione di conformità al Regolamento Generale sulla Protezione dei Dati" (allegato Autocertificazione-GDPR);

#### **17.9 Accesso agli atti**

Per quanto non espressamente previsto negli atti di gara, si rinvia, in materia di accesso agli atti, alla L. n.241/1990 ss.mm.ii., al D.lgs. n.50/2016 s.m.i. art. 53 ed al Regolamento aziendale approvato con Delibera del Commissario Straordinario n.1898 del 24/10/2011 (reperibile sul sito [www.sanita.puglia.it](http://www.sanita.puglia.it) – ASL BA – Albo pretorio – regolamenti).

Responsabile per il riscontro all'interessato sia in caso di esercizio dei diritti di cui all'art. 7 del D. Lgs. 196/2003 che in caso di accesso agli atti è il Responsabile del procedimento, ai sensi della legge 241/90 e s. i. m., individuato nel Direttore dell'Area Gestione Patrimonio, al quale ci si potrà rivolgere scrivendo al seguente indirizzo di posta elettronica: [podivenere.aslbari@pec.rupar.puglia.it](mailto:podivenere.aslbari@pec.rupar.puglia.it)



**AZIENDA SANITARIA LOCALE DELLA PROVINCIA DI BARI**  
**Lungomare Starita, 6 - 70123 BARI**  
**P.I.: 06534340721**

**18. Disposizioni finali, altri oneri a carico dell'aggiudicatario.**

In caso di modificazione dell'assetto societario o gestionale dell'impresa la ditta aggiudicataria nel termine di trenta giorni dall'intervenuta modificazione, dovrà trasmettere all'Ufficio Territoriale del Governo di Bari, copia degli atti dai quali risulta l'intervenuta modificazione relativamente ai soggetti destinatari di verifiche antimafia (art. 86 D.lgs 6/9/11 n.159).

La Ditta aggiudicataria è tenuta a inoltrare tale comunicazione anche all'ASL BARI.

L'aggiudicatario si impegna a prendere visione del Codice di Comportamento di ASL Bari, consultabile sul portale regionale della salute della Regione Puglia all'indirizzo: [www.sanita.puglia.it](http://www.sanita.puglia.it). In particolare, si impegna a far rispettare ai propri dipendenti/collaboratori, occupati nelle attività contrattuali, gli obblighi di condotta previsti dai Codici di Comportamento adottati dalle singole Aziende interessate, integrativi del "Codice di comportamento dei dipendenti pubblici", emanato con DPR n° 62 del 16.04.2013. In caso di inadempimento da parte del Fornitore agli obblighi di cui al precedente comma, l'ASL di Bari, fermo restando il diritto al risarcimento del danno, ha facoltà di dichiarare la risoluzione del contratto.

Il Direttore  
Area Ospedaliera Bari-Sud  
Dott. Giuseppe Volpe



- verticale;
- orizzontale;
- misto;

**ovvero**

- e) consorzi di concorrenti di cui all'art. 2602 del codice civile, di cui al comma 2, lett. e) dell'art. 45 del Decreto Legislativo n. 50/2016;

**ovvero**

- f) aggregazioni tra imprese aderenti al contratto di rete, ai sensi dell'articolo 3, comma 4-ter, del decreto legge 10 febbraio 2009, n. 5, convertito, con modificazioni, dalla legge 9 aprile 2009, n. 33, di cui al comma 2, lett. f) dell'art. 45 del Decreto Legislativo n. 50/2016;

**ovvero**

- g) soggetti che abbiano stipulato il contratto di Gruppo Europeo di Interesse Economico (Geie), di cui al comma 2, lett. g) dell'art. 45 del Decreto Legislativo n. 50/2016.

FIRMA DIGITALE DEL LEGALE RAPPRESENTANTE/PROCURATORE SPECIALE

## ALLEGATO II

### MODELLO DI FORMULARIO PERIL DOCUMENTO DI GARA UNICO EUROPEO (DGUE)

#### Parte I: Informazioni sulla procedura di appalto e sull'amministrazione aggiudicatrice o ente aggiudicatore

Per le procedure di appalto per le quali è stato pubblicato un avviso di indizione di gara nella *Gazzetta ufficiale dell'Unione europea* le informazioni richieste dalla parte I saranno acquisite automaticamente, a condizione che per generare e compilare il DGUE sia utilizzato il servizio DGUE elettronico <sup>(1)</sup>. Riferimento della pubblicazione del pertinente avviso o bando <sup>(2)</sup> nella *Gazzetta ufficiale dell'Unione europea*:

GU UE S numero [], data [], pag. [],

Numero dell'avviso nella GU S: [ ][ ][ ][ ]/S [ ][ ][ ]-[ ][ ][ ][ ][ ][ ][ ]

Se non è pubblicato un avviso di indizione di gara nella GU UE, l'amministrazione aggiudicatrice o l'ente aggiudicatore deve compilare le informazioni in modo da permettere l'individuazione univoca della procedura di appalto:

Se non sussiste obbligo di pubblicazione di un avviso nella *Gazzetta ufficiale dell'Unione europea*, fornire altre informazioni in modo da permettere l'individuazione univoca della procedura di appalto (ad esempio il rimando ad una pubblicazione a livello nazionale): [....]

#### INFORMAZIONI SULLA PROCEDURA DI APPALTO

Le informazioni richieste dalla parte I saranno acquisite automaticamente a condizione che per generare e compilare il DGUE sia utilizzato il servizio DGUE in formato elettronico. In caso contrario tali informazioni devono essere inserite dall'operatore economico.

<b>Identità del committente <sup>(3)</sup></b>	<b>Risposta:</b>
Nome:	ASL BA
Codice fiscale	06534340721
<b>Di quale appalto si tratta?</b>	<b>Risposta:</b>
Titolo o breve descrizione dell'appalto <sup>(4)</sup> :	PROCEDURA DI GARA AI SENSI DELL' ARTT. 58 E 60 DEL D.LGS. 50/2016 S.M.I. PER LA FORNITURA E POSA IN OPERA DI COMPONENTI D'ARREDO SANITARIO E LETTI DI DEGENZA OCCORRENTI ALLE RSA PUBBLICHE DI MODUGNO, LOCOROTONDO ED ALBEROBELLO DELL'ASL BARI.

1 ( ) I servizi della Commissione metteranno gratuitamente il servizio DGUE in formato elettronico a disposizione delle amministrazioni aggiudicatrici, degli enti aggiudicatori, degli operatori economici, dei fornitori di servizi elettronici e di altre parti interessate.

2 ( ) Per le **amministrazioni aggiudicatrici**: un **avviso di preinformazione** utilizzato come mezzo per indire la gara oppure un **bando di gara**. Per gli **enti aggiudicatori**: un **avviso periodico indicativo** utilizzato come mezzo per indire la gara, un **bando di gara** o un **avviso sull'esistenza di un sistema di qualificazione**.

3 ( ) Le informazioni devono essere copiate dalla sezione I, punto I.1 del pertinente avviso o bando. In caso di appalto congiunto indicare le generalità di tutti i committenti.

4 ( ) Cfr. punti II.1.1. e II.1.3. dell'avviso o bando pertinente.

Numero di riferimento attribuito al fascicolo dall'amministrazione aggiudicatrice o ente aggiudicatore (ove esistente) <sup>(5)</sup> :	[ ]
CIG	CIG: _____
CUP (ove previsto)	
Codice progetto (ove l'appalto sia finanziato o cofinanziato con fondi europei)	[ ] [ ]

**Tutte le altre informazioni in tutte le sezioni del DGUE devono essere inserite dall'operatore economico**

<sup>5</sup> Cfr. punto II.1.1. dell'avviso o bando pertinente.

## Parte II: Informazioni sull'operatore economico

## A: INFORMAZIONI SULL'OPERATORE ECONOMICO

Dati identificativi	Risposta:
Nome:	[ ]
Partita IVA, se applicabile: Se non è applicabile un numero di partita IVA indicare un altro numero di identificazione nazionale, se richiesto e applicabile	[ ] [ ]
Indirizzo postale:	[.....]
PEC obbligatoria dell'Operatore economico e-mail: (indirizzo Internet o sito web) (ove esistente): <u>Ulteriori recapiti.</u> indirizzo recapito corrispondenza(eventuale) _____ fax (eventuale) _____	[.....] [.....] [.....] [.....] [.....]
Persone di contatto <sup>(6)</sup> : Telefono:	[.....] [.....]
n,b. Si precisa che la persona di contatto indicata sarà considerata dal Ns. ufficio quale referente per tutti i passaggi/comunicazioni relativi alla presente gara e tutte le comunicazioni saranno inviate all'indirizzo PEC obbligatoria innanzi indicato.	
Informazioni generali:	Risposta:
L'operatore economico è una microimpresa, oppure un'impresa piccola o media <sup>(7)</sup> ?	[ ] Sì [ ] No
<b>Solo se l'appalto è riservato <sup>(8)</sup>:</b> l'operatore economico è un laboratorio protetto, un' "impresa sociale" <sup>(9)</sup> o provvede	[ ] Sì [ ] No

6 ( ) Ripetere le informazioni per ogni persona di contatto tante volte quanto necessario.

7 ( ) Cfr. raccomandazione della Commissione, del 6 maggio 2003, relativa alla definizione delle microimprese, piccole e medie imprese (GU L 124 del 20.5.2003, pag. 36). Queste informazioni sono richieste unicamente a fini statistici.

**Microimprese:** imprese che occupano meno di 10 persone e realizzano un fatturato annuo oppure un totale di bilancio annuo non superiori a 2 milioni di EUR.

**Piccole imprese:** imprese che occupano meno di 50 persone e realizzano un fatturato annuo o un totale di bilancio annuo non superiori a 10 milioni di EUR.

**Medie imprese:** imprese che non appartengono alla categoria delle microimprese né a quella delle piccole imprese, che occupano meno di 250

persone e il cui fatturato annuo non supera i 50 milioni di EUR e/o il cui totale di bilancio annuo non supera i 43 milioni di EUR.

8 ( ) Cfr. il punto III.1.5 del bando di gara.

9 ( ) Un' "impresa sociale" ha per scopo principale l'integrazione sociale e professionale delle persone disabili o svantaggiate.

<p>all'esecuzione del contratto nel contesto di programmi di lavoro protetti (articolo 112 del Codice)?</p> <p><b>In caso affermativo,</b></p> <p>qual è la percentuale corrispondente di lavoratori con disabilità o svantaggiati?</p> <p>Se richiesto, specificare a quale o quali categorie di lavoratori con disabilità o svantaggiati appartengono i dipendenti interessati:</p>	<p>[.....]</p> <p>[.....]</p>
<p>Se pertinente: l'operatore economico è iscritto in un elenco ufficiale di imprenditori, fornitori, o prestatori di servizi o possiede una certificazione rilasciata da organismi accreditati, ai sensi dell'articolo 90 del Codice?</p> <p><b>In caso affermativo:</b></p> <p><b>Rispondere compilando le altre parti di questa sezione, la sezione B e, ove pertinente, la sezione C della presente parte, la parte III, la parte V se applicabile, e in ogni caso compilare e firmare la parte VI.</b></p> <p>a) Indicare la denominazione dell'elenco o del certificato e, se pertinente, il pertinente numero di iscrizione o della certificazione</p> <p>b) Se il certificato di iscrizione o la certificazione è disponibile elettronicamente, indicare:</p> <p>c) Indicare i riferimenti in base ai quali è stata ottenuta l'iscrizione o la certificazione e, se pertinente, la classificazione ricevuta nell'elenco ufficiale <sup>(10)</sup>:</p> <p>d) L'iscrizione o la certificazione comprende tutti i criteri di selezione richiesti?</p> <p><b>In caso di risposta negativa alla lettera d):</b></p> <p><b>Inserire inoltre tutte le informazioni mancanti nella parte IV, sezione A, B, C, o D secondo il caso</b></p> <p><b>SOLO se richiesto dal pertinente avviso o bando o dai documenti di gara:</b></p> <p>e) L'operatore economico potrà fornire un <b>certificato</b> per quanto riguarda il pagamento dei contributi previdenziali e delle imposte, o fornire informazioni che permettano all'amministrazione aggiudicatrice o all'ente aggiudicatore di ottenere direttamente tale documento accedendo a una banca dati nazionale che sia disponibile gratuitamente in un qualunque Stato membro?</p>	<p>[ ] Sì [ ] No [ ] Non applicabile</p> <p>a) [.....]</p> <p>b) (indirizzo web, autorità o organismo di emanazione, riferimento preciso della documentazione):</p> <p>[.....][.....][.....][.....]</p> <p>c) [... ..]</p> <p>d) [ ] Sì [ ] No</p> <p>e) [ ] Sì [ ] No</p> <p>(indirizzo web, autorità o organismo di emanazione, riferimento preciso della documentazione)</p> <p>[.....][.....][.....][.....]</p>

<sup>10</sup> I riferimenti e l'eventuale classificazione sono indicati nella certificazione.

<p>Se la documentazione pertinente è disponibile elettronicamente, indicare:</p>	
<p>Se pertinente: l'operatore economico, in caso di contratti di lavori pubblici di importo superiore a 150.000 euro, è in possesso di attestazione rilasciata da Società Organismi di Attestazione (SOA), ai sensi dell'articolo 84 del Codice (settori ordinari)?</p> <p>ovvero,</p> <p>è in possesso di attestazione rilasciata nell'ambito dei Sistemi di qualificazione di cui all'articolo 134 del Codice, previsti per i settori speciali</p> <p><b>In caso affermativo:</b></p> <p>a) Indicare gli estremi dell'attestazione (denominazione dell'Organismo di attestazione ovvero Sistema di qualificazione, numero e data dell'attestazione)</p> <p>b) Se l'attestazione di qualificazione è disponibile elettronicamente, indicare:</p> <p>c) Indicare, se pertinente, le categorie di qualificazione alla quale si riferisce l'attestazione:</p> <p>d) L'attestazione di qualificazione comprende tutti i criteri di selezione richiesti?</p>	<p>[ ] Sì [ ] No</p> <p>[ ] Sì [ ] No</p> <p>a) [.....]</p> <p>b) (indirizzo web, autorità o organismo di emanazione, riferimento preciso della documentazione): [.....][.....][.....][.....]</p> <p>c) [.....]</p> <p>d) [ ] Sì [ ] No</p>
<p><b>Si evidenzia che gli operatori economici, iscritti in elenchi di cui all'articolo 90 del Codice o in possesso di attestazione di qualificazione SOA (per lavori di importo superiore a 150.000 euro) di cui all'articolo 84 o in possesso di attestazione rilasciata da Sistemi di qualificazione di cui all'articolo 134 del Codice, non compilano le Sezioni B e C della Parte IV.</b></p>	
<p><b>Forma della partecipazione:</b></p>	<p><b>Risposta:</b></p>
<p>L'operatore economico partecipa alla procedura di appalto insieme ad altri <sup>(11)</sup>?</p>	<p>[ ] Sì [ ] No</p>
<p><b>In caso affermativo, accertarsi che gli altri operatori interessati forniscano un DGUE distinto.</b></p>	
<p><b>In caso affermativo:</b></p> <p>a) Specificare il ruolo dell'operatore economico nel raggruppamento, ovvero consorzio, GEIE, rete di impresa di cui all' art. 45, comma 2, lett. d), e), f) e g) e all'art. 46, comma 1, lett. a), b), c), d) ed e) del Codice (capofila, responsabile di compiti specifici, ecc.):</p> <p>b) Indicare gli altri operatori economici che partecipano</p>	<p>a): [... ..]</p> <p>b): [... ..]</p>

11 <sup>(1)</sup> Specificamente nell'ambito di un raggruppamento, consorzio, joint-venture o altro

alla procedura di appalto: c) Se pertinente, indicare il nome del raggruppamento partecipante: d) Se pertinente, indicare la denominazione degli operatori economici facenti parte di un consorzio di cui all'art. 45, comma 2, lett. b) e c), o di una società di professionisti di cui all'articolo 46, comma 1, lett. f) che eseguono le prestazioni oggetto del contratto.	c): [... ..] d): [... ..]
<b>Lotti</b>	<b>Risposta:</b>
Se pertinente, indicare il lotto o i lotti per i quali l'operatore economico intende presentare un'offerta:	[ ]

**B: INFORMAZIONI SUI RAPPRESENTANTI DELL'OPERATORE ECONOMICO**

<i>L'operatore economico dovrà indicare nome e indirizzo delle persone abilitate ad agire come rappresentanti, ivi compresi procuratori e institori, dell'operatore economico ai fini della procedura di appalto in oggetto; se intervengono più legali rappresentanti ripetere tante volte quanto necessario.</i>	
<b>Eventuali rappresentanti:</b>	<b>Risposta:</b>
Nome completo; se richiesto, indicare altresì data e luogo di nascita:	[.....]; [.....]
Posizione/Titolo ad agire:	[.....]
Indirizzo postale:	[.....]
Telefono:	[.....]
E-mail:	[.....]
Se necessario, fornire precisazioni sulla rappresentanza (forma, portata, scopo, firma congiunta):	[.....]
<b>Soggetti eventualmente cessati dalla carica</b>	
gli Amministratori/soci/direttore tecnico cessati dalle cariche nell'anno antecedente la data di pubblicazione del bando di gara sono i seguenti:	
Sig. _____, nato a _____, il _____, residente in _____, _____, codice fiscale _____, carica _____, _____, data _____, di cessazione dalla carica _____;	
<b>Direttori tecnici</b>	
I Direttori tecnici sono i seguenti:	

<p>Sig. _____, nato a _____, il _____, residente in _____, codice fiscale _____, carica _____</p>
<p><b>Socio unico persona fisica o socio di maggioranza (in caso di società con un numero di soci pari o inferiori a 4)</b></p>
<p>Il socio unico persona fisica o il socio di maggioranza ( in caso di società con un numero di soci pari o inferiori a 4) sono i seguenti:</p>
<p>Sig. _____, nato a _____, il _____, residente in _____, codice fiscale _____, carica _____</p>
<p><b>Titolari di incarichi di direzione, vigilanza e controllo (incluso il collegio sindacale e gli organismi di vigilanza ex l n. 231/2001)</b></p>
<p>I titolari di incarichi di direzione, vigilanza e controllo (incluso il collegio sindacale e gli organismi di vigilanza ex l n. 231/2001) sono i seguenti:</p>
<p>Sig. _____, nato a _____, il _____, residente in _____, codice fiscale _____, carica _____</p>

C: INFORMAZIONI SULL'AFFIDAMENTO SULLE CAPACITÀ DI ALTRI SOGGETTI (Articolo 89 del Codice - Avvalimento)

Affidamento:	Risposta:
<p>L'operatore economico fa affidamento sulle capacità di altri soggetti per soddisfare i criteri di selezione della parte IV e rispettare i criteri e le regole (eventuali) della parte V?</p> <p><b>In caso affermativo:</b></p> <p>Indicare la denominazione degli operatori economici di cui si intende avvalersi:</p> <p>Indicare i requisiti oggetto di avvalimento:</p>	<p>[ ] Sì [ ] No</p> <p>[.....]</p> <p>[.....]</p>
<p><b>In caso affermativo</b>, indicare la denominazione degli operatori economici di cui si intende avvalersi, i requisiti oggetto di avvalimento e presentare per ciascuna impresa ausiliaria un DGUE distinto, debitamente compilato e firmato dai soggetti interessati, con le informazioni richieste dalle <b>sezioni A e B della presente parte, dalla parte III, dalla parte IV ove pertinente e dalla parte VI.</b></p>	

Si noti che dovrebbero essere indicati anche i tecnici o gli organismi tecnici che non facciano parte integrante dell'operatore economico, in particolare quelli responsabili del controllo della qualità e, per gli appalti pubblici di lavori, quelli di cui l'operatore economico disporrà per l'esecuzione dell'opera.

D: INFORMAZIONI CONCERNENTI I SUBAPPALTATORI SULLE CUI CAPACITÀ L'OPERATORE ECONOMICO NON FA AFFIDAMENTO (ARTICOLO 105 DEL CODICE - SUBAPPALTO)

**(Tale sezione è da compilare solo se le informazioni sono esplicitamente richieste dall'amministrazione aggiudicatrice o dall'ente aggiudicatore).**

Subappaltatore:	Risposta:
L'operatore economico intende subappaltare parte del contratto a terzi?  <b>In caso affermativo:</b>  Elencare le prestazioni o lavorazioni che si intende subappaltare e la relativa quota (espressa in percentuale) sull'importo contrattuale:	[ ]Sì [ ]No   [.....] [.....]

**Se l'amministrazione aggiudicatrice o l'ente aggiudicatore richiede esplicitamente queste informazioni in aggiunta alle informazioni della presente sezione, ognuno dei subappaltatori o categorie di subappaltatori interessati dovrà compilare un proprio D.G.U.E. fornendo le informazioni richieste dalle sezioni A e B della presente parte, dalla parte III, dalla parte IV ove pertinente e dalla parte VI.**

**PARTE III: MOTIVI DI ESCLUSIONE (Articolo 80 del Codice)**

**A: MOTIVI LEGATI A CONDANNE PENALI**

L'articolo 57, paragrafo 1, della direttiva 2014/24/UE stabilisce i seguenti motivi di esclusione (Articolo 80, comma 1, del Codice):

1. Partecipazione a un'organizzazione criminale <sup>(12)</sup>
2. Corruzione<sup>(13)</sup>
3. Frode<sup>(14)</sup>;
4. Reati terroristici o reati connessi alle attività terroristiche <sup>(15)</sup>;
5. Riciclaggio di proventi di attività criminose o finanziamento al terrorismo <sup>(16)</sup>;
6. Lavoro minorile e altre forme di tratta di esseri umani<sup>(17)</sup>

**CODICE**

7. Ogni altro delitto da cui derivi, quale pena accessoria, l'incapacità di contrattare con la pubblica amministrazione (lettera g) articolo 80, comma 1, del Codice);

<p><b>Motivi legati a condanne penali ai sensi delle disposizioni nazionali di attuazione dei motivi stabiliti dall'articolo 57, paragrafo 1, della direttiva</b> (articolo 80, comma 1, del Codice):</p>	<p><b>Risposta:</b></p>
<p>I soggetti di cui all'art. 80, comma 3, del Codice sono stati <b>condannati con sentenza definitiva</b> o decreto penale di condanna divenuto irrevocabile o sentenza di applicazione della pena richiesta ai sensi dell'articolo 444 del Codice di procedura penale per uno dei motivi indicati sopra con sentenza pronunciata non più di cinque anni fa o, indipendentemente dalla data della sentenza, in seguito alla quale sia ancora applicabile un periodo di esclusione stabilito direttamente nella sentenza ovvero desumibile ai sensi dell'art. 80 comma 10?</p>	<p><input type="checkbox"/> Sì <input type="checkbox"/> No</p> <p>Se la documentazione pertinente è disponibile elettronicamente, indicare: (indirizzo web, autorità o organismo di emanazione, riferimento preciso della documentazione):</p> <p>[.....][.....][.....][..... .....] <sup>(18)</sup></p>

12 ( ) Quale definita all'articolo 2 della decisione quadro 2008/841/GAI del Consiglio, del 24 ottobre 2008, relativa alla lotta contro la criminalità organizzata (GU L 300 dell'11.11.2008, pag. 42).

13 ( ) Quale definita all'articolo 3 della convenzione relativa alla lotta contro la corruzione nella quale sono coinvolti funzionari delle Comunità europee o degli Stati membri dell'Unione europea (GU C 195 del 25.6.1997, pag. 1) e all'articolo 2, paragrafo 1, della decisione quadro 2003/568/GAI del Consiglio, del 22 luglio 2003, relativa alla lotta contro la corruzione nel settore privato (GU L 192 del 31.7.2003, pag. 54). Questo motivo di esclusione comprende la corruzione così come definita nel diritto nazionale dell'amministrazione aggiudicatrice (o ente aggiudicatore) o dell'operatore economico.

14 ( ) Ai sensi dell'articolo 1 della convenzione relativa alla tutela degli interessi finanziari delle Comunità europee (GU C 316 del 27.11.1995, pag. 48).

15 ( ) Quali definiti agli articoli 1 e 3 della decisione quadro del Consiglio, del 13 giugno 2002, sulla lotta contro il terrorismo (GU L 164 del 22.6.2002, pag. 3). Questo motivo di esclusione comprende anche l'istigazione, il concorso, il tentativo di commettere uno di tali reati, come indicato all'articolo 4 di detta decisione quadro.

16 ( ) Quali definiti all'articolo 1 della direttiva 2005/60/CE del Parlamento europeo e del Consiglio, del 26 ottobre 2005, relativa alla prevenzione dell'uso del sistema finanziario a scopo di riciclaggio dei proventi di attività criminose e di finanziamento del terrorismo (GU L 309 del 25.11.2005, pag. 15).

17 ( ) Quali definiti all'articolo 2 della direttiva 2011/36/UE del Parlamento europeo e del Consiglio, del 5 aprile 2011, concernente la prevenzione e la repressione della tratta di esseri umani e la protezione delle vittime, e che sostituisce la decisione quadro del Consiglio 2002/629/GAI (GU L 101 del 15.4.2011, pag. 1).

18 ( ) Ripetere tante volte quanto necessario.

<p><b>In caso affermativo</b>, indicare <sup>(19)</sup>:</p> <p>a) la data della condanna, del decreto penale di condanna o della sentenza di applicazione della pena su richiesta, la relativa durata e il reato commesso tra quelli riportati all'articolo 80, comma 1, lettera da a) a g) del Codice e i motivi di condanna,</p> <p>b) dati identificativi delle persone condannate [ ];</p> <p>c) se stabilita direttamente nella sentenza di condanna la durata della pena accessoria, indicare:</p>	<p>a) Data:[ ], durata [ ], lettera comma 1, articolo 80 [ ], motivi:[ ]</p> <p>b) [.....]</p> <p>c) durata del periodo d'esclusione [.....], lettera comma 1, articolo 80 [ ],</p>
<p>In caso di sentenze di condanna, l'operatore economico ha adottato misure sufficienti a dimostrare la sua affidabilità nonostante l'esistenza di un pertinente motivo di esclusione<sup>20</sup> (<b>autodisciplina o "Self-Cleaning"</b>, cfr. <b>articolo 80, comma 7</b>)?</p>	<p><input type="checkbox"/> Sì <input type="checkbox"/> No</p>
<p><b>In caso affermativo</b>, indicare:</p> <p>1) la sentenza di condanna definitiva ha riconosciuto l'attenuante della collaborazione come definita dalle singole fattispecie di reato?</p> <p>2) Se la sentenza definitiva di condanna prevede una pena detentiva non superiore a 18 mesi?</p> <p>3) in caso di risposta affermativa per le ipotesi 1) e/o 2), i soggetti di cui all'art. 80, comma 3, del Codice:</p> <ul style="list-style-type: none"> <li>- hanno risarcito interamente il danno?</li> <li>- si sono impegnati formalmente a risarcire il danno?</li> </ul> <p>4) per le ipotesi 1) e 2) l'operatore economico ha adottato misure di carattere tecnico o organizzativo e relativi al personale idonei a prevenire ulteriori illeciti o reati ?</p> <p>5) se le sentenze di condanne sono state emesse nei confronti dei soggetti cessati di cui all'art. 80 comma 3, indicare le misure che dimostrano la completa ed effettiva dissociazione dalla condotta penalmente</p>	<p><input type="checkbox"/> Sì <input type="checkbox"/> No</p> <p><input type="checkbox"/> Sì <input type="checkbox"/> No</p> <p><input type="checkbox"/> Sì <input type="checkbox"/> No</p> <p><input type="checkbox"/> Sì <input type="checkbox"/> No</p> <p><input type="checkbox"/> Sì <input type="checkbox"/> No</p> <p>In caso affermativo elencare la documentazione pertinente [ ] e, se disponibile elettronicamente, indicare: (indirizzo web, autorità o organismo di emanazione, riferimento preciso della documentazione):</p> <p>[.....][.....][.....][.....]</p> <p>[.....]</p>

19 ( ) Ripetere tante volte quanto necessario.

20 ( ) In conformità alle disposizioni nazionali di attuazione dell'articolo 57, paragrafo 6, della direttiva 2014/24/UE.

sanzionata:	
-------------	--

B: MOTIVI LEGATI AL PAGAMENTO DI IMPOSTE O CONTRIBUTI PREVIDENZIALI

<b>Pagamento di imposte, tasse o contributi previdenziali</b> (Articolo 80, comma 4, del Codice):	<b>Risposta:</b>	
L'operatore economico ha soddisfatto tutti <b>gli obblighi relativi al pagamento di imposte, tasse o contributi previdenziali</b> , sia nel paese dove è stabilito sia nello Stato membro dell'amministrazione aggiudicatrice o dell'ente aggiudicatore, se diverso dal paese di stabilimento?	[ ] Sì [ ] No	
<b>In caso negativo</b> , indicare:	<b>Imposte/tasse</b>	<b>Contributi previdenziali</b>
	a) Paese o Stato membro interessato	a) [... ..]
b) Di quale importo si tratta	b) [... ..]	b) [... ..]
c) Come è stata stabilita tale inottemperanza:		
1) Mediante una <b>decisione</b> giudiziaria o amministrativa:	c1) [ ] Sì [ ] No	c1) [ ] Sì [ ] No
- Tale decisione è definitiva e vincolante?	- [ ] Sì [ ] No	- [ ] Sì [ ] No
- Indicare la data della sentenza di condanna o della decisione.	- [... ..]	- [... ..]
- Nel caso di una sentenza di condanna, <b>se stabilita direttamente nella sentenza di condanna</b> , la durata del periodo d'esclusione:	- [... ..]	- [... ..]
2) In <b>altro modo</b> ? Specificare:	c2) [... ..]	c2) [... ..]
d) L'operatore economico ha ottemperato od ottempererà ai suoi obblighi, pagando o impegnandosi in modo vincolante a pagare le imposte, le tasse o i contributi previdenziali dovuti, compresi eventuali interessi o multe, avendo effettuato il pagamento o formalizzato l'impegno prima della scadenza del termine per la presentazione della domanda (articolo 80 comma 4, ultimo periodo, del Codice)?	d) [ ] Sì [ ] No	d) [ ] Sì [ ] No
	<b>In caso affermativo</b> , fornire informazioni dettagliate: [... ..]	<b>In caso affermativo</b> , fornire informazioni dettagliate: [... ..]

<p>Se la documentazione pertinente relativa al pagamento di imposte o contributi previdenziali è disponibile elettronicamente, indicare:</p>	<p>(indirizzo web, autorità o organismo di emanazione, riferimento preciso della documentazione)<sup>(21)</sup>: [.....][.....][.....]</p> <p>Agenzia delle Entrate di _____ Ufficio competente _____ via _____ n. _____ CAP _____ tel _____ fax _____ mail/pec _____</p> <p>–</p> <p>INPS sede di _____ matricola azienda _____</p> <p>INAIL sede di _____ codice ditta _____</p>
--	--

C: MOTIVI LEGATI A INSOLVENZA, CONFLITTO DI INTERESSI O ILLECITI PROFESSIONALI <sup>(22)</sup>

**Si noti che ai fini del presente appalto alcuni dei motivi di esclusione elencati di seguito potrebbero essere stati oggetto di una definizione più precisa nel diritto nazionale, nell'avviso o bando pertinente o nei documenti di gara. Il diritto nazionale può ad esempio prevedere che nel concetto di "grave illecito professionale" rientrino forme diverse di condotta.**

Informazioni su eventuali situazioni di insolvenza, conflitto di interessi o illeciti professionali	Risposta:
<p>L'operatore economico ha violato, <b>per quanto di sua conoscenza, obblighi</b> applicabili in materia di salute e sicurezza sul lavoro, <b>di diritto ambientale, sociale e del lavoro</b>, <sup>(23)</sup> di cui all'articolo 80, comma 5, lett. a), del Codice ?</p>	<p><input type="checkbox"/> Sì <input type="checkbox"/> No</p>
<p><b>In caso affermativo</b>, l'operatore economico ha adottato misure sufficienti a dimostrare la sua affidabilità nonostante l'esistenza di un pertinente motivo di esclusione (autodisciplina)</p>	<p><input type="checkbox"/> Sì <input type="checkbox"/> No</p>

<sup>21</sup>  Ripetere tante volte quanto necessario.

<sup>22</sup>  Cfr. articolo 57, paragrafo 4, della direttiva 2014/24/UE.

<sup>23</sup>  Così come stabiliti ai fini del presente appalto dalla normativa nazionale, dall'avviso o bando pertinente o dai documenti di gara ovvero dall'articolo 18, paragrafo 2, della direttiva 2014/24/UE.

<p>o "Self-Cleaning, cfr. articolo 80, comma 7)?</p> <p><b>In caso affermativo</b>, indicare:</p> <p>1) L'operatore economico          - ha risarcito interamente il danno?          - si è impegnato formalmente a risarcire il danno?</p> <p>2) l'operatore economico ha adottato misure di carattere tecnico o organizzativo e relativi al personale idonei a prevenire ulteriori illeciti o reati ?</p>	<p><input type="checkbox"/> Sì <input type="checkbox"/> No</p> <p><input type="checkbox"/> Sì <input type="checkbox"/> No</p> <p><input type="checkbox"/> Sì <input type="checkbox"/> No</p> <p>In caso affermativo elencare la documentazione pertinente [ ] e, se disponibile elettronicamente, indicare: (indirizzo web, autorità o organismo di emanazione, riferimento preciso della documentazione):</p> <p>[.....].[.....].[.....].[.....]</p>
<p>L'operatore economico si trova in una delle seguenti situazioni oppure è sottoposto a un procedimento per l'accertamento di una delle seguenti situazioni di cui all'articolo 80, comma 5, lett. b), del Codice:</p> <p>a) fallimento</p> <p><b>In caso affermativo:</b></p> <p>- il curatore del fallimento è stato autorizzato all'esercizio provvisorio ed è stato autorizzato dal giudice delegato a partecipare a procedure di affidamento di contratti pubblici (articolo 110, comma 3, lette. a) del Codice) ?</p> <p>- la partecipazione alla procedura di affidamento è stata subordinata ai sensi dell'art. 110, comma 5, all'avvalimento di altro operatore economico?</p> <p>b) liquidazione coatta</p> <p>c) concordato preventivo</p> <p>d) è ammesso a concordato con continuità aziendale</p> <p><b>In caso di risposta affermativa alla lettera d):</b></p> <p>- è stato autorizzato dal giudice delegato ai sensi dell' articolo 110, comma 3, lett. a) del Codice?</p> <p>- la partecipazione alla procedura di affidamento</p>	<p><input type="checkbox"/> Sì <input type="checkbox"/> No</p> <p>Tribunale                      Fallimentare                      di _____          via _____ n. _____          CAP.....Tel. _____ Fax _____          _ mail/PEC _____</p> <p><input type="checkbox"/> Sì <input type="checkbox"/> No</p> <p>In caso affermativo indicare gli estremi dei provvedimenti          [.....] [.....]</p> <p><input type="checkbox"/> Sì <input type="checkbox"/> No</p> <p>In caso affermativo indicare l'Impresa ausiliaria          [.....]</p> <p><input type="checkbox"/> Sì <input type="checkbox"/> No</p> <p><input type="checkbox"/> Sì <input type="checkbox"/> No</p> <p><input type="checkbox"/> Sì <input type="checkbox"/> No</p> <p><input type="checkbox"/> Sì <input type="checkbox"/> No</p> <p><input type="checkbox"/> Sì <input type="checkbox"/> No</p> <p>In caso affermativo indicare l'Impresa ausiliaria          [.....]</p>

<p>è stata subordinata ai sensi dell'art. 110, comma 5, all'avvalimento di altro operatore economico?</p>	
<p>L'operatore economico si è reso colpevole di <b>gravi illeciti professionali</b><sup>(24)</sup> di cui all'art. 80 comma 5 lett. c) del Codice?</p> <p><b>In caso affermativo</b>, fornire informazioni dettagliate, specificando la tipologia di illecito:</p>	<p><input type="checkbox"/> Sì <input type="checkbox"/> No</p> <p>[.....]</p>
<p><b>In caso affermativo</b>, l'operatore economico ha adottato misure di autodisciplina?</p> <p><b>In caso affermativo</b>, indicare:</p> <p>1) L'operatore economico:</p> <ul style="list-style-type: none"> <li>- ha risarcito interamente il danno?</li> <li>- si è impegnato formalmente a risarcire il danno?</li> </ul> <p>2) l'operatore economico ha adottato misure di carattere tecnico o organizzativo e relativi al personale idonei a prevenire ulteriori illeciti o reati ?</p> <p>L'operatore economico, ai sensi dell'art. 80, comma 5 lett. c bis)</p> <ul style="list-style-type: none"> <li>- ha tentato di influenzare indebitamente il processo decisionale della stazione appaltante o di ottenere informazioni riservate a fini di proprio vantaggio?</li> </ul> <p>oppure</p> <ul style="list-style-type: none"> <li>- ha fornito, anche per negligenza informazioni false o fuorvianti suscettibili di influenzare le decisioni sull'esclusione, la selezione o l'aggiudicazione,</li> </ul> <p>ovvero</p> <ul style="list-style-type: none"> <li>- ha omesso le informazioni dovute ai fini del corretto svolgimento della procedura di selezione</li> </ul> <p>L'operatore economico, ai sensi dell'art. 80,</p>	<p><input type="checkbox"/> Sì <input type="checkbox"/> No</p> <p><input type="checkbox"/> Sì <input type="checkbox"/> No</p> <p><input type="checkbox"/> Sì <input type="checkbox"/> No</p> <p><input type="checkbox"/> Sì <input type="checkbox"/> No</p> <p>In caso affermativo elencare la documentazione pertinente [ ] e, se disponibile elettronicamente, indicare: (indirizzo web, autorità o organismo di emanazione, riferimento preciso della documentazione):</p> <p>[.....][.....][.....][.....]</p> <p><input type="checkbox"/> Sì <input type="checkbox"/> No</p> <p><input type="checkbox"/> Sì <input type="checkbox"/> No</p> <p><input type="checkbox"/> Sì <input type="checkbox"/> No</p>

24 <sup>( )</sup> Cfr., ove applicabile, il diritto nazionale, l'avviso o bando pertinente o i documenti di gara.

<p>comma 5 lett. c ter)</p> <ul style="list-style-type: none"> <li>- ha dimostrato significative o persistenti carenze nell'esecuzione di un precedente contratto di appalto o di concessione che ne hanno causato la risoluzione per inadempimento?</li> </ul> <p>ovvero</p> <ul style="list-style-type: none"> <li>- ha riportato una condanna al risarcimento del danno o altre sanzioni comparabili?</li> </ul> <p>L'operatore economico, ai sensi dell'art. 80, comma 5 lett. c quater )</p> <ul style="list-style-type: none"> <li>- ha commesso grave inadempimento nei confronti di uno o più subappaltatori, riconosciuto o accertato con sentenza passata in giudicato?</li> </ul>	<p><input type="checkbox"/> Sì <input type="checkbox"/> No</p> <p><input type="checkbox"/> Sì <input type="checkbox"/> No</p> <p><input type="checkbox"/> Sì <input type="checkbox"/> No</p> <p>In caso affermativo, indicare gli estremi della sentenza</p>
<p><b>L'operatore economico è a conoscenza di qualsiasi conflitto di interessi<sup>(25)</sup> legato alla sua partecipazione alla procedura di appalto (articolo 80, comma 5, lett. d) del Codice)?</b></p> <p><b>In caso affermativo</b>, fornire informazioni dettagliate sulle modalità con cui è stato risolto il conflitto di interessi:</p>	<p><input type="checkbox"/> Sì <input type="checkbox"/> No</p> <p>[.....]</p>
<p><b>L'operatore economico o un'impresa a lui collegata ha fornito consulenza all'amministrazione aggiudicatrice o all'ente aggiudicatore o ha altrimenti partecipato alla preparazione della procedura d'aggiudicazione (articolo 80, comma 5, lett. e) del Codice)?</b></p> <p><b>In caso affermativo</b>, fornire informazioni dettagliate sulle misure adottate per prevenire le possibili distorsioni della concorrenza:</p>	<p><input type="checkbox"/> Sì <input type="checkbox"/> No</p> <p>[.....]</p>
<p>L'operatore economico può confermare di:</p> <p>a) <b>non essersi reso</b> gravemente colpevole di <b>false dichiarazioni</b> nel fornire le informazioni richieste per verificare l'assenza di motivi di esclusione o il rispetto dei criteri di selezione,</p> <p>b) <b>non avere occultato</b> tali informazioni?</p>	<p><input type="checkbox"/> Sì <input type="checkbox"/> No</p> <p><input type="checkbox"/> Sì <input type="checkbox"/> No</p>

25 <sup>(1)</sup> Come indicato nel diritto nazionale, nell'avviso o bando pertinente o nei documenti di gara.

D: ALTRI MOTIVI DI ESCLUSIONE EVENTUALMENTE PREVISTI DALLA LEGISLAZIONE NAZIONALE DELLO STATO MEMBRO DELL'AMMINISTRAZIONE AGGIUDICATRICE O DELL'ENTE AGGIUDICATORE

<p><b>Motivi di esclusione previsti esclusivamente dalla legislazione nazionale</b> (articolo 80, comma 2 e comma 5, lett. <i>f), g), h), i), l), m)</i> del Codice e art. 53 comma 16-ter del D. Lgs. 165/2001</p>	<p><b>Risposta:</b></p>
<p>Sussistono a carico dell'operatore economico cause di decadenza, di sospensione o di divieto previste dall'articolo 67 del decreto legislativo 6 settembre 2011, n. 159 o di un tentativo di infiltrazione mafiosa di cui all'articolo 84, comma 4, del medesimo decreto, fermo restando quanto previsto dagli articoli 88, comma 4-bis, e 92, commi 2 e 3, del decreto legislativo 6 settembre 2011, n. 159, con riferimento rispettivamente alle comunicazioni antimafia e alle informazioni antimafia (Articolo 80, comma 2, del Codice)?</p>	<p><input type="checkbox"/> Sì <input type="checkbox"/> No</p> <p>Se la documentazione pertinente è disponibile elettronicamente, indicare: (indirizzo web, autorità o organismo di emanazione, riferimento preciso della documentazione):</p> <p>[.....][.....][.....][..... .....] (26)</p> <p>Prefettura di: _____ indirizzo _____ fax _____ email _____ _____</p>
<p>L'operatore economico si trova in una delle seguenti situazioni?</p> <p>1. è stato soggetto alla sanzione interdittiva di cui all'articolo 9, comma 2, lettera c) del decreto legislativo 8 giugno 2001, n. 231 o ad altra sanzione che comporta il divieto di contrarre con la pubblica amministrazione, compresi i provvedimenti interdittivi di cui all'articolo 14 del decreto legislativo 9 aprile 2008, n. 81 (Articolo 80, comma 5, lettera <i>f)</i>;</p> <p>1.1. ha presentato nella procedura di gara in corso e negli affidamenti di subappalti documentazione o dichiarazioni non veritiere (art. 80, comma 5 lett. <i>f bis)</i></p> <p>1.2. è iscritto nel casellario informatico tenuto dall'Osservatorio dell'ANAC per aver presentato false dichiarazioni o falsa documentazione nelle procedure di gara e negli affidamenti di subappalti, per il periodo durante il quale perdura l'iscrizione (Articolo 80, comma 5, lettera <i>f ter)</i>;</p>	<p><input type="checkbox"/> Sì <input type="checkbox"/> No</p> <p>Se la documentazione pertinente è disponibile elettronicamente, indicare: indirizzo web, autorità o organismo di emanazione, riferimento preciso della documentazione):</p> <p>[.....][.....][.....]</p> <p><input type="checkbox"/> Sì <input type="checkbox"/> No</p> <p>Se la documentazione pertinente è disponibile elettronicamente, indicare: indirizzo web, autorità o organismo di emanazione, riferimento preciso della documentazione):</p> <p>[.....][.....][.....]</p> <p><input type="checkbox"/> Sì <input type="checkbox"/> No</p> <p>Se la documentazione pertinente è disponibile</p>

26

( ) Ripetere tante volte quanto necessario.

<p>2. è iscritto nel casellario informatico tenuto dall'Osservatorio dell'ANAC per aver presentato false dichiarazioni o falsa documentazione ai fini del rilascio dell'attestazione di qualificazione, per il periodo durante il quale perdura l'iscrizione (Articolo 80, comma 5, lettera g);</p> <p>3. ha violato il divieto di intestazione fiduciaria di cui all'articolo 17 della legge 19 marzo 1990, n. 55 (Articolo 80, comma 5, lettera h)?</p> <p>In caso affermativo :          - indicare la data dell'accertamento definitivo e l'autorità o organismo di emanazione:           - la violazione è stata rimossa?</p> <p>4. è in regola con le norme che disciplinano il diritto al lavoro dei disabili di cui alla legge 12 marzo 1999, n. 68 (Articolo 80, comma 5, lettera i);</p> <p>5. è stato vittima dei reati previsti e puniti dagli articoli 317 e 629 del codice penale aggravati ai sensi dell'articolo 7 del decreto-legge 13 maggio 1991, n. 152, convertito, con modificazioni, dalla legge 12 luglio 1991, n. 203?</p>	<p>elettronicamente, indicare: indirizzo web, autorità o organismo di emanazione, riferimento preciso della documentazione):          [.....][.....][.....]</p> <p><input type="checkbox"/> Sì <input type="checkbox"/> No</p> <p>[.....][.....][.....]</p> <p><input type="checkbox"/> Sì <input type="checkbox"/> No</p> <p>Se la documentazione pertinente è disponibile elettronicamente, indicare: indirizzo web, autorità o organismo di emanazione, riferimento preciso della documentazione):          [.....][.....][.....] [  <input type="checkbox"/> Sì <input type="checkbox"/> No</p> <p><input type="checkbox"/> Sì <input type="checkbox"/> No <input type="checkbox"/> Non è tenuto alla disciplina legge 68/1999          Se la documentazione pertinente è disponibile elettronicamente, indicare: indirizzo web, autorità o organismo di emanazione, riferimento preciso della documentazione):          [.....][.....][.....]</p> <p>Nel caso in cui l'operatore non è tenuto alla disciplina legge 68/1999 indicare le motivazioni:          (numero dipendenti e/o altro )          [.....][.....][.....]</p> <p>Ufficio provinciale del Lavoro di          .....indirizzo.....          Fax.....pec.....</p> <p><input type="checkbox"/> Sì <input type="checkbox"/> No</p> <p><input type="checkbox"/> Sì <input type="checkbox"/> No</p>
---	--

<p>In caso affermativo:</p> <ul style="list-style-type: none"> <li>- ha denunciato i fatti all'autorità giudiziaria?</li> <li>- ricorrono i casi previsti all'articolo 4, primo comma, della Legge 24 novembre 1981, n.689 (articolo 80, comma 5, lettera l) ?</li> </ul> <p>6. si trova rispetto ad un altro partecipante alla medesima procedura di affidamento, in una situazione di controllo di cui all'articolo 2359 del codice civile o in una qualsiasi relazione, anche di fatto, se la situazione di controllo o la relazione comporti che le offerte sono imputabili ad un unico centro decisionale (articolo 80, comma 5, lettera m)?</p>	<p><input type="checkbox"/> Sì <input type="checkbox"/> No</p> <p>Se la documentazione pertinente è disponibile elettronicamente, indicare: indirizzo web, autorità o organismo di emanazione, riferimento preciso della documentazione):</p> <p>[.....][.....][.....]</p> <p><input type="checkbox"/> Sì <input type="checkbox"/> No</p>
<p>7. L'operatore economico si trova nella condizione prevista dall'art. 53 comma 16-ter del D.Lgs. 165/2001 (pantouflage o revolving door) in quanto ha concluso contratti di lavoro subordinato o autonomo e, comunque, ha attribuito incarichi ad ex dipendenti della stazione appaltante che hanno cessato il loro rapporto di lavoro da meno di tre anni e che negli ultimi tre anni di servizio hanno esercitato poteri autoritativi o negoziali per conto della stessa stazione appaltante nei confronti del medesimo operatore economico?</p>	<p><input type="checkbox"/> Sì <input type="checkbox"/> No</p>
<p>8. L'operatore economico è stato soggetto ad un provvedimento di esclusione ai sensi dell'art. 80 comma 5, del Codice (art. 80, comma 10 bis)</p> <p><b>In caso affermativo</b>, il provvedimento è stato oggetto di contestazione in giudizio?</p> <p>Ove sia già intervenuta, la relativa sentenza è passata in giudicato?</p>	<p><input type="checkbox"/> Sì <input type="checkbox"/> No</p> <p><input type="checkbox"/> Sì <input type="checkbox"/> No</p> <p>In caso affermativo, indicare gli estremi del giudizio e relativo stato.</p> <p><input type="checkbox"/> Sì <input type="checkbox"/> No</p> <p>In caso affermativo, indicare gli estremi della sentenza.</p>

Parte IV: Criteri di selezione

In merito ai criteri di selezione (sezione  e sezioni da A a D della presente parte) l'operatore economico dichiara che:

: INDICAZIONE GLOBALE PER TUTTI I CRITERI DI SELEZIONE

**L'operatore economico deve compilare questo campo solo se l'amministrazione aggiudicatrice o l'ente aggiudicatore ha indicato nell'avviso o bando pertinente o nei documenti di gara ivi citati che l'operatore economico può limitarsi a compilare la sezione  della parte IV senza compilare nessun'altra sezione della parte IV:**

Rispetto di tutti i criteri di selezione richiesti	Risposta
Soddisfa i criteri di selezione richiesti:	<input type="checkbox"/> Sì <input type="checkbox"/> No

A: IDONEITÀ (Articolo 83, comma 1, lettera a), del Codice)

**Tale Sezione è da compilare solo se le informazioni sono state richieste espressamente dall'amministrazione aggiudicatrice o dall'ente aggiudicatore nell'avviso o bando pertinente o nei documenti di gara.**

Idoneità	Risposta
<p>1) <b>Iscrizione in un registro professionale o commerciale tenuto nello Stato membro di stabilimento</b> <sup>(27)</sup></p> <p>Se la documentazione pertinente è disponibile elettronicamente, indicare:</p>	<p>[.....]</p> <p>(indirizzo web, autorità o organismo di emanazione, riferimento preciso della documentazione):</p> <p>[.....][.....][.....]</p>
<p>2) <b>Per gli appalti di servizi:</b></p> <p>È richiesta una particolare <b>autorizzazione o appartenenza</b> a una particolare organizzazione (elenchi, albi, ecc.) per poter prestare il servizio di cui trattasi nel paese di stabilimento dell'operatore economico?</p> <p>Se la documentazione pertinente è disponibile elettronicamente, indicare:</p>	<p><input type="checkbox"/> Sì <input type="checkbox"/> No</p> <p>In caso affermativo, specificare quale documentazione e se l'operatore economico ne dispone: [ ...] <input type="checkbox"/> Sì <input type="checkbox"/> No</p> <p>(indirizzo web, autorità o organismo di emanazione, riferimento preciso della documentazione):</p> <p>[.....][.....][.....]</p>

<sup>27</sup>  Conformemente all'elenco dell'allegato XI della direttiva 2014/24/UE; gli operatori economici di taluni Stati membri potrebbero dover soddisfare altri requisiti previsti nello stesso allegato.

B: CAPACITÀ ECONOMICA E FINANZIARIA (Articolo 83, comma 1, lettera b), del Codice)

Tale Sezione è da compilare solo se le informazioni sono state richieste espressamente dall'amministrazione aggiudicatrice o dall'ente aggiudicatore nell'avviso o bando pertinente o nei documenti di gara.	
Capacità economica e finanziaria	Risposta:
<p>1a) Il <b>fatturato annuo</b> ("generale") dell'operatore economico per il numero di esercizi richiesto nell'avviso o bando pertinente o nei documenti di gara è il seguente:</p> <p><b>e/o,</b></p> <p>1b) Il <b>fatturato annuo medio</b> dell'operatore economico <b>per il numero di esercizi richiesto nell'avviso o bando pertinente o nei documenti di gara è il seguente</b> <sup>(28)</sup>:</p> <p>Se la documentazione pertinente è disponibile elettronicamente, indicare:</p>	<p>esercizio: [.....] fatturato: [.....] [...] valuta                      esercizio: [.....] fatturato: [.....] [...] valuta                      esercizio: [.....] fatturato: [.....] [...] valuta</p> <p>(numero di esercizi, fatturato medio):                      [.....], [.....] [...] valuta</p> <p>(indirizzo web, autorità o organismo di emanazione, riferimento preciso della documentazione):                      [.....][.....][.....]</p>
<p>2a) Il <b>fatturato</b> annuo ("specifico") dell'operatore economico <b>nel settore di attività oggetto dell'appalto</b> e specificato nell'avviso o bando pertinente o nei documenti di gara per il numero di esercizi richiesto è il seguente:</p> <p><b>e/o,</b></p> <p>2b) Il <b>fatturato annuo medio</b> dell'operatore economico <b>nel settore e per il numero di esercizi specificato nell'avviso o bando pertinente o nei documenti di gara è il seguente</b> <sup>(29)</sup>:</p> <p>Se la documentazione pertinente è disponibile elettronicamente, indicare:</p>	<p>esercizio: [.....] fatturato: [.....] [...]valuta                      esercizio: [.....] fatturato: [.....] [...]valuta                      esercizio: [.....] fatturato: [.....] [...]valuta</p> <p>(numero di esercizi, fatturato medio):                      [.....], [.....] [...] valuta</p> <p>(indirizzo web, autorità o organismo di emanazione, riferimento preciso della documentazione):                      [.....][.....][.....]</p>
<p>3) Se le informazioni relative al fatturato (generale o specifico) non sono disponibili per tutto il periodo richiesto, indicare la data di costituzione odi avvio delle attività dell'operatore economico:</p>	<p>[.....]</p>
<p>4) Per quanto riguarda gli <b>indici finanziari</b> <sup>(30)</sup> specificati nell'avviso o bando pertinente o nei documenti di gara ai sensi dell'art. 83 comma 4, lett. b), del Codice, l'operatore economico</p>	<p>(indicazione dell'indice richiesto, come rapporto tra x e y <sup>(31)</sup>, e valore)                      [.....], [.....] <sup>(32)</sup></p>

28  Solo se consentito dall'avviso o bando pertinente o dai documenti di gara.  
 29  Solo se consentito dall'avviso o bando pertinente o dai documenti di gara.  
 30  Ad esempio, rapporto tra attività e passività.  
 31  Ad esempio, rapporto tra attività e passività.  
 32  Ripetere tante volte quanto necessario.

dichiara che i valori attuali degli indici richiesti sono i seguenti: Se la documentazione pertinente è disponibile elettronicamente, indicare:	(indirizzo web, autorità o organismo di emanazione, riferimento preciso della documentazione): [.....][.....][.....]
5) L'importo assicurato dalla <b>copertura contro i rischi professionali</b> è il seguente (articolo 83, comma 4, lettera c) del Codice): Se tali informazioni sono disponibili elettronicamente, indicare:	[.....] [...] valuta  (indirizzo web, autorità o organismo di emanazione, riferimento preciso della documentazione): [.....][.....][.....]
6) Per quanto riguarda gli <b>eventuali altri requisiti economici o finanziari</b> specificati nell'avviso o bando pertinente o nei documenti di gara, l'operatore economico dichiara che:  Se la documentazione pertinente <b>eventualmente</b> specificata nell'avviso o bando pertinente o nei documenti di gara è disponibile elettronicamente, indicare:	[.....]  (indirizzo web, autorità o organismo di emanazione, riferimento preciso della documentazione): [.....][.....][.....]

C: CAPACITÀ TECNICHE E PROFESSIONALI (Articolo 83, comma 1, lettera c), del Codice)

**Tale Sezione è da compilare solo se le informazioni sono state richieste espressamente dall'amministrazione aggiudicatrice o dall'ente aggiudicatore nell'avviso o bando pertinente o nei documenti di gara.**

Capacità tecniche e professionali	Risposta:								
1a) Unicamente per gli <b>appalti pubblici di lavori</b> , durante il periodo di riferimento <sup>(33)</sup> l'operatore economico <b>ha eseguito i seguenti lavori del tipo specificato</b> :  Se la documentazione pertinente sull'esecuzione e sul risultato soddisfacenti dei lavori più importanti è disponibile per via elettronica, indicare:	Numero di anni (periodo specificato nell'avviso o bando pertinente o nei documenti di gara): [...] Lavori: [.....]  (indirizzo web, autorità o organismo di emanazione, riferimento preciso della documentazione): [.....][.....][.....]								
1b) Unicamente per gli <b>appalti pubblici di forniture e di servizi</b> :  Durante il periodo di riferimento l'operatore economico <b>ha consegnato le seguenti forniture principali del tipo specificato o prestatato i seguenti servizi principali del tipo specificato</b> : Indicare nell'elenco gli	Numero di anni (periodo specificato nell'avviso o bando pertinente o nei documenti di gara): [.....] <table border="1" data-bbox="837 1713 1380 1836"> <thead> <tr> <th>Descrizione</th> <th>importi</th> <th>date</th> <th>destinatari</th> </tr> </thead> <tbody> <tr> <td> </td> <td> </td> <td> </td> <td> </td> </tr> </tbody> </table>	Descrizione	importi	date	destinatari				
Descrizione	importi	date	destinatari						

33

( ) Le amministrazioni aggiudicatrici possono **richiedere** fino a cinque anni e **ammettere** un'esperienza che risale a **più** di cinque anni prima.

importi, le date e i destinatari, pubblici o privati <sup>(34)</sup> :	
2) Può disporre dei seguenti <b>tecnici o organismi tecnici</b> <sup>(35)</sup> , citando in particolare quelli responsabili del controllo della qualità:  Nel caso di appalti pubblici di lavori l'operatore economico potrà disporre dei seguenti tecnici o organismi tecnici per l'esecuzione dei lavori:	[.....]  [.....]
3) Utilizza le seguenti <b>attrezzature tecniche e adotta le seguenti misure per garantire la qualità</b> e dispone degli <b>strumenti di studio e ricerca</b> indicati di seguito:	[.....]
4) Potrà applicare i seguenti <b>sistemi di gestione e di tracciabilità della catena di approvvigionamento</b> durante l'esecuzione dell'appalto:	[.....]
5) <b>Per la fornitura di prodotti o la prestazione di servizi complessi o, eccezionalmente, di prodotti o servizi richiesti per una finalità particolare:</b>  L'operatore economico <b>consentirà</b> l'esecuzione di <b>verifiche</b> <sup>(36)</sup> delle sue capacità di <b>produzione o strutture tecniche</b> e, se necessario, degli <b>strumenti di studio e di ricerca</b> di cui egli dispone, nonché delle <b>misure adottate per garantire la qualità?</b>	[ ] Sì [ ] No
6) Indicare i <b>titoli di studio e professionali</b> di cui sono in possesso:  a) lo stesso prestatore di servizi o imprenditore,  <b>e/o</b> (in funzione dei requisiti richiesti nell'avviso o bando pertinente o nei documenti di gara)  b) i componenti della struttura tecnica-operativa/ gruppi di lavoro:	a) [... ..]  b) [... ..]
7) L'operatore economico potrà applicare durante l'esecuzione dell'appalto le seguenti <b>misure di gestione ambientale:</b>	[.....]
8) <b>L'organico medio annuo</b> dell'operatore	Anno, organico medio annuo:

34 ( ) In altri termini, occorre indicare **tutti** i destinatari e l'elenco deve comprendere i clienti pubblici e privati delle forniture o dei servizi in oggetto.

35 ( ) Per i tecnici o gli organismi tecnici che non fanno parte integrante dell'operatore economico, ma sulle cui capacità l'operatore economico fa affidamento come previsto alla parte II, sezione C, devono essere compilati DGUE distinti.

36 ( ) La verifica è eseguita dall'amministrazione aggiudicatrice o, se essa acconsente, per suo conto da un organismo ufficiale competente del paese in cui è stabilito il fornitore o il prestatore dei servizi.

economico e il numero dei dirigenti negli ultimi tre anni sono i seguenti:	[.....],[.....], [.....],[.....], [.....],[.....], Anno, numero di dirigenti [.....],[.....], [.....],[.....], [.....],[.....]
9) Per l'esecuzione dell'appalto l'operatore economico disporrà dell' <b>attrezzatura, del materiale e dell'equipaggiamento tecnico</b> seguenti:	[.....]
10) L'operatore economico <b>intende eventualmente subappaltare<sup>(37)</sup></b> la seguente <b>quota (espressa in percentuale)</b> dell'appalto:	[.....]
11) Per gli <b>appalti pubblici di forniture</b> :  L'operatore economico fornirà i campioni, le descrizioni o le fotografie dei prodotti da fornire, non necessariamente accompagnati dalle certificazioni di autenticità, come richiesti;  se applicabile, l'operatore economico dichiara inoltre che provvederà a fornire le richieste certificazioni di autenticità.  Se la documentazione pertinente è disponibile elettronicamente, indicare:	[ ] Sì [ ] No  [ ] Sì [ ] No  (indirizzo web, autorità o organismo di emanazione, riferimento preciso della documentazione): [.....][.....][.....]
12) Per gli <b>appalti pubblici di forniture</b> :  L'operatore economico può fornire i richiesti <b>certificati</b> rilasciati da <b>istituti o servizi ufficiali incaricati del controllo della qualità</b> , di riconosciuta competenza, i quali attestino la conformità di prodotti ben individuati mediante riferimenti alle specifiche tecniche o norme indicate nell'avviso o bando pertinente o nei documenti di gara?  <b>In caso negativo</b> , spiegare perché e precisare di quali altri mezzi di prova si dispone:  Se la documentazione pertinente è disponibile elettronicamente, indicare:	[ ] Sì [ ] No  [.....]  (indirizzo web, autorità o organismo di emanazione, riferimento preciso della documentazione): [.....][.....][.....]
13) Per quanto riguarda gli <b>eventuali altri requisiti tecnici e professionali</b> specificati	[.....]

37 ( ) Si noti che se l'operatore economico **ha** deciso di subappaltare una quota dell'appalto **e** fa affidamento sulle capacità del subappaltatore per eseguire tale quota, è necessario compilare un DGUE distinto per ogni subappaltatore, vedasi parte II, sezione C.

<p>nell'avviso o bando pertinente o nei documenti di gara, l'operatore economico dichiara che:</p> <p>Se la documentazione pertinente <b>eventualmente</b> specificata nell'avviso o bando pertinente o nei documenti di gara è disponibile elettronicamente, indicare:</p>	<p>(indirizzo web, autorità o organismo di emanazione, riferimento preciso della documentazione):</p> <p>[.....][.....][.....]</p>
---	--

D: SISTEMI DI GARANZIA DELLA QUALITÀ E NORME DI GESTIONE AMBIENTALE (ARTICOLO 87 DEL CODICE)

<p><b>L'operatore economico deve fornire informazioni solo se i programmi di garanzia della qualità e/o le norme di gestione ambientale sono stati richiesti dall'amministrazione aggiudicatrice o dall'ente aggiudicatore nell'avviso o bando pertinente o nei documenti di gara ivi citati.</b></p>	
<p><b>Sistemi di garanzia della qualità e norme di gestione ambientale</b></p>	<p><b>Risposta:</b></p>
<p>L'operatore economico potrà presentare <b>certificati</b> rilasciati da organismi indipendenti per attestare che egli soddisfa determinate <b>norme di garanzia della qualità</b>, compresa l'accessibilità per le persone con disabilità?</p> <p><b>In caso negativo</b>, spiegare perché e precisare di quali altri mezzi di prova relativi al programma di garanzia della qualità si dispone:</p> <p>Se la documentazione pertinente è disponibile elettronicamente, indicare:</p>	<p>[ ] Sì [ ] No</p> <p>[.....] [.....]</p> <p>(indirizzo web, autorità o organismo di emanazione, riferimento preciso della documentazione):</p> <p>[.....][.....][.....]</p>
<p>L'operatore economico potrà presentare <b>certificati</b> rilasciati da organismi indipendenti per attestare che egli rispetta determinati <b>sistemi o norme di gestione ambientale</b>?</p> <p><b>In caso negativo</b>, spiegare perché e precisare di quali altri mezzi di prova relativi ai <b>sistemi o norme di gestione ambientale</b> si dispone:</p> <p>Se la documentazione pertinente è disponibile elettronicamente, indicare:</p>	<p>[ ] Sì [ ] No</p> <p>[.....] [.....]</p> <p>(indirizzo web, autorità o organismo di emanazione, riferimento preciso della documentazione):</p> <p>[.....][.....][.....]</p>

**Parte V: Riduzione del numero di candidati qualificati (ARTICOLO 91 DEL CODICE)**

L'operatore economico deve fornire informazioni solo se l'amministrazione aggiudicatrice o l'ente aggiudicatore ha specificato i criteri e le regole obiettivi e non discriminatori da applicare per limitare il numero di candidati che saranno invitati a presentare un'offerta o a partecipare al dialogo. Tali informazioni, che possono essere accompagnate da condizioni relative ai (tipi di) certificati o alle forme di prove documentali da produrre eventualmente, sono riportate nell'avviso o bando pertinente o nei documenti di gara ivi citati.

Solo per le procedure ristrette, le procedure competitive con negoziazione, le procedure di dialogo competitivo e i partenariati per l'innovazione:

L'operatore economico dichiara:

Riduzione del numero	Risposta:
<p>Di <b>soddisfare</b> i criteri e le regole obiettivi e non discriminatori da applicare per limitare il numero di candidati, come di seguito indicato:</p> <p>Se sono richiesti determinati certificati o altre forme di prove documentali, indicare per <b>ciascun documento</b> se l'operatore economico dispone dei documenti richiesti:</p> <p>Se alcuni di tali certificati o altre forme di prove documentali sono disponibili elettronicamente <sup>(38)</sup>, indicare per <b>ciascun documento</b>:</p>	<p>[.....]</p> <p><input type="checkbox"/> Sì <input type="checkbox"/> No <sup>(39)</sup></p> <p>(indirizzo web, autorità o organismo di emanazione, riferimento preciso della documentazione):</p> <p>[.....][.....][.....](<sup>40</sup>)</p>

**DICHIARAZIONI PER LA GARA SPECIFICA (barrare solo se le dichiarazioni sono pertinenti al proprio profilo).**

Il sottoscritto dichiara altresì:

di accettare, senza condizione o riserva alcuna, tutte le norme e disposizioni contenute nel Bando di gara, nel disciplinare e nel capitolato speciale d'appalto e relativi allegati, nonché tutti i chiarimenti che la stazione appaltante pubblicherà, secondo le modalità riportate nel disciplinare o nella lettera invito;

di essere a conoscenza degli obblighi di condotta previsti dal "Codice di comportamento" della Stazione appaltante allegato agli atti di gara o consultabile nella sezione Amministrazione trasparente del sito istituzionale della Stazione appaltante;

di impegnarsi, in caso di aggiudicazione e con riferimento alle prestazioni oggetto del contratto, ad osservare e far osservare gli obblighi di condotta di cui al punto precedente ai propri dipendenti e collaboratori a qualsiasi titolo, nonché, in caso di ricorso al subappalto al subappaltatore e ai suoi dipendenti e collaboratori, per quanto compatibili con il ruolo e l'attività svolta.

38  Indicare chiaramente la voce cui si riferisce la risposta.

39  Ripetere tante volte quanto necessario.

40  Ripetere tante volte quanto necessario.

[ ] di aver preso esatta cognizione della natura della gara e di tutte le circostanze generali e particolari che possono influire sulla sua esecuzione, in particolare di aver preso esatta cognizione dei locali oggetto di installazione delle apparecchiature, ritenendoli idonei;

[ ] di aver giudicato i prezzi offerti, nel loro complesso, remunerativi e che l'offerta presentata ed i relativi prezzi sono adeguati e sufficienti rispetto al costo del lavoro e che gli stessi comprendono i costi relativi alla sicurezza ai sensi del D. Lgs. 50/2016;

[ ] che l'offerta è valida per almeno 360 giorni a partire dalla scadenza fissata per la ricezione delle offerte;

[ ] che le condizioni offerte sono vincolanti per l'intero periodo contrattuale, compresa l'eventuale proroga/adesione/ripetizione/ rinnovo (se del caso)

[ ] **Solo per le Cooperative** di applicare il contratto collettivo di lavoro anche per i soci della cooperativa

[ ] di essere informato, che i dati personali / i dati personali acquisiti obbligatoriamente dall'Amministrazione ai fini della valutazione dei requisiti di partecipazione delle ditte, saranno raccolti e conservati presso l'Area gestione Patrimonio della Asl Bari per finalità inerenti l'aggiudicazione e la gestione del contratto, secondo quanto previsto dal Regolamento UE n. 679/2016 in materia di protezione dei dati personali e dal D.lgs. n. 196/2003, per le parti ancora in vigore. Si precisa che il trattamento dei dati personali sarà improntato a liceità e a correttezza nella piena tutela del diritto dei concorrenti e della loro riservatezza

[ ] di essere consapevole che, in relazione alla documentazione presentata in sede di gara, l'amministrazione valuterà le condizioni di ostensibilità con riferimento a quanto riportato nella "Dichiarazione relativa all'accesso agli atti", presentato a corredo dell'offerta, senza ulteriore contraddittorio;

[ ] che l'impresa non presenta offerta per la gara in oggetto al contempo singolarmente e quale componente di un R.T.I., Consorzio o Gruppo, ovvero che non parteciperà a più R.T.I, Consorzi o Gruppi;

[ ] in caso di RTI/Consorzio, di indicare di seguito le parti del servizio/fornitura che saranno eseguite dall'operatore economico (in termini percentuali e/o descrittivi);

[ ] di accettare, con la partecipazione alla presente procedura di gara, tutti gli obblighi rinvenienti dal Documento Unico Valutazione Rischi da Interferenze allegato agli atti di gara.

#### **Parte VI: Dichiarazioni finali**

*Il sottoscritto/i sottoscritti dichiara/dichiarano formalmente che le informazioni riportate nelle precedenti parti da II a V, nonché le Dichiarazioni per la gara specifica, sono veritiere e corrette e che il sottoscritto/i sottoscritti è/sono consapevole/consapevoli delle conseguenze di una grave falsa dichiarazione, ai sensi dell'articolo 76 del DPR 445/2000.*

*Ferme restando le disposizioni degli articoli 40, 43 e 46 del DPR 445/2000, il sottoscritto/i sottoscritti dichiara/dichiarano formalmente di essere in grado di produrre, su richiesta e senza indugio, i certificati e le altre forme di prove documentali del caso, con le seguenti eccezioni:*

*a) se l'amministrazione aggiudicatrice o l'ente aggiudicatore hanno la possibilità di acquisire direttamente la documentazione complementare accedendo a una banca dati nazionale che sia disponibile gratuitamente in un qualunque Stato membro <sup>(41)</sup>, oppure*

*b) a decorrere al più tardi dal 18 aprile 2018 <sup>(42)</sup>, l'amministrazione aggiudicatrice o l'ente aggiudicatore sono già in possesso della documentazione in questione.*

*Il sottoscritto/i sottoscritti autorizza/autorizzano formalmente [nome dell'amministrazione aggiudicatrice o ente aggiudicatore di cui alla parte I, sezione A] ad accedere ai documenti complementari alle informazioni, di cui [alla parte/alla sezione/al punto o ai punti] del presente documento di gara unico europeo, ai fini della [procedura di appalto: (descrizione sommaria, estremi della pubblicazione nella Gazzetta ufficiale dell'Unione europea, numero di riferimento)].*

Data, luogo e firma/firme: [... ..]

---

41 <sup>( )</sup> A condizione che l'operatore economico abbia fornito le informazioni necessarie (*indirizzo web, autorità o organismo di emanazione, riferimento preciso della documentazione*) in modo da consentire all'amministrazione aggiudicatrice o all'ente aggiudicatore di acquisire la documentazione. Se necessario, accludere il pertinente assenso.

42 <sup>( )</sup> In funzione dell'attuazione nazionale dell'articolo 59, paragrafo 5, secondo comma, della direttiva 2014/24/UE.

**DICHIARAZIONE DI CONFORMITA' AL REGOLAMENTO GENERALE  
SULLA PROTEZIONE DEI DATI PERSONALI**  
*ai sensi del Regolamento UE 2016/679 (GDPR)*

All. VII

**MODELLO "Autocertificazione Garanzie GDPR"**

**DA COMPILARE PER LA PARTECIPAZIONE ALLA PROCEDURA DI GARA PER  
FORNITURA DI BENI E SERVIZI CHE COMPORTANO IL TRATTAMENTO DI DATI  
PERSONALI**

Il sottoscritto \_\_\_\_\_ nato a \_\_\_\_\_ il  
\_\_\_\_\_ residente in \_\_\_\_\_ alla via \_\_\_\_\_  
codice fiscale \_\_\_\_\_ partita iva \_\_\_\_\_, in qualità di  
\_\_\_\_\_ della ditta \_\_\_\_\_, con sede in  
\_\_\_\_\_ alla via \_\_\_\_\_ (P.IVA/C.F. \_\_\_\_\_), consapevole che, in  
caso di mendace dichiarazione, verranno applicate nei propri riguardi, ai sensi degli articoli 75 e 76 del D.P.R.  
28.12.2000 n° 445, le sanzioni previste dal codice penale e dalle leggi speciali in materia di falsità negli atti,  
oltre alle conseguenze amministrative connesse alla procedura

**DICHIARA**

- che la propria Organizzazione dispone di garanzie sufficienti, in particolare in termini di conoscenza specialistica, affidabilità e risorse umane per mettere in atto misure tecniche ed organizzative che soddisfino i requisiti del Regolamento Generale sulla Protezione dei Dati Personali (Reg. UE 2016/679 o RGPD);**
- che la propria Organizzazione NON dispone di garanzie sufficienti, in particolare in termini di conoscenza specialistica, affidabilità e risorse umane per mettere in atto misure tecniche e organizzative che soddisfino i requisiti del Regolamento Generale sulla Protezione dei Dati Personali (Reg. UE 2016/679 o GDPR);
- che le garanzie di cui sopra sono comprovabili tramite adesione dell'Organizzazione ad un Codice di Condotta ai sensi dell'art. 40 del RGPD ovvero certificazione ai sensi dell'art. 42 del RGPD;**
- che le garanzie di cui sopra NON sono comprovabili tramite adesione dell'Organizzazione ad un Codice di Condotta, ai sensi dell'art. 40 del GDPR ovvero certificazione, ai sensi dell'art. 42 del GDPR.
- che il servizio/prodotto che si intende offrire NON comporta il trattamento di dati personali di persone fisiche**
- che il servizio/prodotto che si intende offrire comporta il trattamento di dati personali di persone fisiche qualificabili:**

	<p><b>AUTOCERTIFICAZIONE CONFORMITA' AL REG. UE 2016/679</b></p>	<p>Rev. 1.0 Pag. 2/3 PR-01_mod_05_Autocertificazione- GDPR</p>
--	--	--

- anonimi**
- personali “comuni”, in ossequio ai principi di cui all’art. 5 del GDPR, garantendo altresì la protezione dei dati per impostazione predefinita e fin dalla progettazione, ai sensi dell’art. 25 del GDPR (applicazione dei principi del Privacy by default e Privacy by design);**
- personali “appartenenti a categorie particolari” (dati personali che rivelino l’origine razziale o etnica, le opinioni politiche, le convinzioni religiose o filosofiche, o l’appartenenza sindacale, nonché dati genetici, dati biometrici intesi a identificare in modo univoco una persona fisica, dati relativi alla salute o alla vita sessuale o all’orientamento sessuale della persona), in ossequio ai principi di cui all’art. 5 del GDPR, garantendo altresì la protezione dei dati per impostazione predefinita e fin dalla progettazione, ai sensi dell’art. 25 del GDPR (applicazione dei principi del Privacy by default e Privacy by design);**
- personali giudiziari relativi a “condanne penali e reati”, in ossequio ai principi di cui all’art. 5 del GDPR, garantendo altresì la protezione dei dati per impostazione predefinita e fin dalla progettazione, ai sensi dell’art. 25 del GDPR (applicazione dei principi del Privacy by default e Privacy by design).**

**che l’Organizzazione ha provveduto a nominare un Responsabile della Protezione dei dati, ai sensi dell’art. 37 del GDPR contattabile come di seguito: [Ragione Sociale/Nome e Cognome – Tel./Cell. – email – Pec]**

.....;

**che l’Organizzazione NON ha provveduto a nominare un Responsabile della Protezione dei dati, ai sensi dell’art. 37 del GDPR, ma ha individuato un Referente interno Privacy contattabile come di seguito: [Nome e Cognome – Tel./Cell. – email – Pec]**

.....;

Resta inteso che i profili attinenti la protezione dei dati personali dovranno essere ulteriormente disciplinati da apposito contratto, ai sensi dell’art. 28 del Regolamento UE 2016/679, che il Fornitore aggiudicatario/affidatario si impegna sin d’ora a sottoscrivere, ove necessario.

Luogo.....data.....

Firma del legale rappresentante

.....

 <p>ASL Bari PugliaSalute</p>	<p>AUTOCERTIFICAZIONE CONFORMITA' AL REG. UE 2016/679</p>	<p>Rev. 1.0 Pag. 3/3 PR-01_mod_05_Autocertificazione- GDPR</p>
---	---	--

**NB: Il documento dovrà essere SOTTOSCRITTO CON FIRMA DIGITALE dal legale rappresentante della ditta partecipante (o persona munita da comprovati poteri di firma, la cui procura dovrà essere prodotta nella medesima Documentazione amministrativa). Per le prescrizioni inerenti la presentazione e la sottoscrizione del documento in relazione alla forma di partecipazione si rimanda a quanto disposto in merito nel Disciplinare di gara.**

		Rev. 1.0 Pag. 1/3 INF_04_Informativa_GDPR_Gare_Contratti V1.0 del 21/10/2021
---	---	---



## INFORMAZIONI SUL TRATTAMENTO DEI DATI PERSONALI DEI PARTECIPANTI A GARE D'APPALTO O ALTRE PROCEDURE DI SELEZIONE DEL CONTRAENTE



**La presente informativa viene resa**, ai sensi degli artt. 13-14 del Regolamento UE n. 679/2016 del 27 aprile 2016 (Regolamento Generale sulla Protezione dei Dati – di seguito Regolamento o RGPD), di cui potrà prendere visione sul sito del Garante per la Protezione dei Dati Personali (<http://www.garanteprivacy.it/regolamentoue>), **in relazione al trattamento dei dati personali nell'ambito delle procedure di gara e contratti.**

<p style="text-align: center;"><u>TITOLARE DEL TRATTAMENTO</u></p>  <p>Chi determina le finalità ed i mezzi del trattamento dei Suoi dati personali?</p>	<p><b>ASL BARI</b>                  Lungomare Starita 6, 70123 Bari (BA)                  Telefono: 0805842568                  email: <a href="mailto:direzione.generale@asl.bari.it">direzione.generale@asl.bari.it</a>                  pec: <a href="mailto:protocollo.asl.bari@pec.rupar.puglia.it">protocollo.asl.bari@pec.rupar.puglia.it</a></p>
<p style="text-align: center;"><u>RESPONSABILE PROTEZIONE DATI (DPO)</u></p>  <p>Chi vigila sulla protezione dei Suoi dati personali?</p>	<p><b>Dati di contatto del DPO:</b>                  email: <a href="mailto:dpo@asl.bari.it">dpo@asl.bari.it</a>                  pec: <a href="mailto:protocollo.asl.bari@pec.rupar.puglia.it">protocollo.asl.bari@pec.rupar.puglia.it</a>                  tel.: 0805842565</p>
<p style="text-align: center;"><u>FINALITA' DEL TRATTAMENTO</u></p>  <p>A quale scopo trattiamo i Suoi dati personali?</p>	<p style="text-align: center;"><u>BASE GIURIDICA DEL TRATTAMENTO</u></p>  <p>Quali sono i presupposti di liceità del trattamento dei dati personali?</p>
<p>I dati personali degli interessati sono raccolti e trattati in funzione e per le finalità delle seguenti procedure:</p> <ul style="list-style-type: none"> <li>• per l'affidamento dell'appalto, di cui alla determinazione di apertura del procedimento, nonché, con riferimento all'aggiudicatario;</li> <li>• per la stipula e l'esecuzione del contratto di appalto o di prestazione professionale, con i connessi adempimenti;</li> <li>• per l'affidamento dell'incarico di prestazione professionale;</li> <li>• per l'accertamento, esercizio o difesa di un diritto in sede giudiziaria.</li> </ul>	<p>I dati personali sono raccolti e trattati per l'esecuzione del contratto e adempimenti di legge, ai sensi dell'art. 6 co.1, lett. b) del Reg. UE n. 2016/679 e artt. 10 Reg. UE n. 2016/679, e 2-octies, co. 1 e 3, lett. i) del d.lgs. 196/03, come modificato dal d.lgs. 101/2018, in relazione all'accertamento del requisito di idoneità morale di coloro che intendono partecipare a gare d'appalto, in adempimento di quanto previsto dalla normativa sugli appalti (D.Lgs. n. 50/2016 e s.m.i.). Il trattamento dei dati connesso alla gestione di eventuali reclami o contenziosi e per la prevenzione e repressione di frodi e di qualsiasi attività illecita trova giustificazione negli artt. 6, lett. f) e 9 lett. f), del D.lgs.196/03, come modificato dal D.lgs. 101/2018.</p>

		Rev. 1.0 Pag. 2/3 INF_04_Informativa_GDPR_Gare_Contratti V1.0 del 21/10/2021
---	---	---

<p><u>CATEGORIA DI DATI</u></p>  <p>Quali tipologie di dati sono trattati?</p>	<p><u>TEMPI DI CONSERVAZIONE</u></p>  <p>Per quanto tempo sono conservati i dati personali?</p>	<p><u>DESTINATARI DEI DATI</u></p>  <p>A chi possono essere comunicati i dati personali?</p>
<p>I dati personali trattati sono riconducibili alle seguenti categorie:</p> <p>Dati Comuni: dati anagrafici, documento identità, dati di contatto, dati economico-finanziari, reddituali, fiscali, curriculum vitae, dati di carriera.</p> <p>Dati Giudiziari: dati in materia di casellario giudiziale, di anagrafe delle sanzioni amministrative dipendenti da reato e dei relativi carichi pendenti, o la qualità di imputato o di indagato, certificazione antimafia.</p> <p>Potrebbe rendersi necessaria la raccolta, il trattamento e la conservazione di dati personali presenti nella documentazione inerente a:</p> <ul style="list-style-type: none"> <li>• DURC (acquisendo parte dei dati da Inps, Inail, Cassa Edile e Casse Previdenza);</li> <li>• Visure camerali (acquisiti tramite il sistema Verifiche PA);</li> <li>• Certificato del Casellario Giudiziale integrale e Certificato dei carichi pendenti (riferiti ai soggetti indicati dall'art. 80, comma 3, del Codice Appalti);</li> <li>• Certificato dell'Anagrafe delle sanzioni amministrative dipendenti da reato;</li> <li>• Accertamenti sulla situazione societaria e personale delle controparti, Casellario ANAC, Banca Dati Servizio Contratti Pubblici; AVCPass (ANAC);</li> <li>• Comunicazioni ed Informativa Antimafia;</li> <li>• Verifica regolarità fiscale (Agenzia delle Entrate);</li> <li>• S.O.A.</li> <li>• Impiego di lavoratori disabili;</li> <li>• Iscrizione al M.E.P.A/EMPULIA.</li> </ul>	<p>L'ASL di Bari conserva i dati personali dell'interessato fino a quando sarà necessario o consentito alla luce delle finalità per le quali i dati personali sono stati ottenuti. I dati personali sono conservati nell'osservanza del Piano di conservazione aziendale, per tutta la durata del contratto e per i successivi dieci anni dalla data della cessazione del rapporto contrattuale. I dati personali possono essere conservati per un periodo maggiore, qualora se ne ponga la necessità per una legittima finalità, quale la difesa, anche giudiziale, dei diritti dell'ASL di Bari; in tal caso i dati personali saranno conservati per tutto il tempo necessario al conseguimento di tale finalità.</p>	<p>Nell'ambito delle finalità di cui sopra, i dati personali trattati verranno comunicati o saranno comunque accessibili ai dipendenti e collaboratori assegnati ai competenti Uffici dell'ASL di Bari, che, per il trattamento dei dati, saranno adeguatamente istruiti dal Titolare.</p> <p>I dati personali dei partecipanti alle gare d'appalto o altre procedure di selezione del contraente potranno essere comunicati, senza necessità di consenso dell'interessato, ai seguenti soggetti:</p> <ul style="list-style-type: none"> <li>- ai soggetti nominati dall'ASL di Bari, quali Responsabili del trattamento dei dati, in quanto fornitori di specifici;</li> <li>-all'Istituto di Credito Bancario per l'accredito dei corrispettivi spettanti all'appaltatore;</li> <li>-all'Autorità per la vigilanza sui contratti pubblici di lavori, servizi e forniture, ai sensi dell'art. 1 comma 32 Legge n. 190/2012;</li> <li>-alle Autorità preposte per attività ispettive e di verifica fiscale ed amministrativa;</li> <li>-all'Autorità giudiziaria o Polizia giudiziaria, nei casi previsti dalla legge;</li> <li>-ad ogni altro soggetto pubblico o privato nei casi previsti dal diritto dell'Unione o dello Stato italiano.</li> </ul> <p>I soggetti sopra elencati, ad esclusione dei Responsabili di cui al p.to a), tratteranno i dati nella loro qualità di autonomi</p>

		Rev. 1.0 Pag. 3/3 INF_04_Informativa_GDPR_Gare_Contratti V1.0 del 21/10/2021
---	---	---

		titolari del trattamento e forniranno autonoma informativa ai sensi degli artt. 13-14 del GDPR. La diffusione dei dati si limita alla pubblicazione sul sito web istituzionale dell'ASL di Bari, nella sezione dell'Amministrazione Trasparente e dell'Albo pretorio on-line, dei dati richiesti dalla normativa in materia di trasparenza, anticorruzione, appalti e pubblicità legale.
--	--	---

La informiamo altresì dell'esistenza di alcuni Suoi diritti sui dati personali e sulle relative modalità per esercitare gli stessi nei confronti del Titolare del trattamento.

<b>DIRITTI ESERCITABILI ai sensi degli artt. 15-22 del Regolamento UE 2016/679 (RGPD)</b>	
Accesso ai dati personali – art. 15 RGPD	Rettifica dei dati personali – art. 16 RGPD
Opposizione al trattamento – art. 21 RGPD	Limitazione del trattamento – art. 18 RGPD
Diritto alla comunicazione della violazione dei dati – art. 34 RGPD	Diritto al reclamo all'Autorità Garante – art. 77 RGPD
<b>DATI DI CONTATTO PER L'ESERCIZIO DEI DIRITTI</b>	email: dpo@asl.bari.it pec: protocollo.asl.bari@pec.rupar.puglia.it tel.: 0805842565
<b>PREVISIONE DI PROCESSO DECISIONALE AUTOMATIZZATO – PROFILAZIONE</b>	Non è prevista alcuna forma di processo decisionale automatizzato. Non è prevista alcuna profilazione.
<b>TRASFERIMENTO DATI VERSO PAESI TERZI EXTRA UE</b>	I dati personali non saranno oggetto di trasferimento presso Paesi Terzi non europei.
<b>FONTE DEI DATI</b>	I dati personali sono conferiti direttamente dall'interessato. L'ASL di Bari può tuttavia acquisire taluni dati personali, con particolare riferimento alla verifica dei requisiti, anche tramite consultazione di Pubblici Registri, Banche dati centralizzate previste da specifiche norme di legge, ovvero a seguito di comunicazione da parte di Pubbliche Autorità.
<b>CONFERIMENTO DEI DATI</b>	Il conferimento dei dati personali è obbligatorio in base alla vigente normativa ed è altresì necessario ai fini della partecipazione alla procedura ad evidenza pubblica o di attribuzione dell'incarico professionale nonché, eventualmente, ai fini della stipula, gestione ed esecuzione del contratto. Il rifiuto di fornire i dati richiesti non consentirà la partecipazione alla procedura di gara o l'attribuzione dell'incarico, la stipula, gestione ed esecuzione del contratto.

La versione aggiornata di questa informativa sarà resa disponibile sul sito web istituzionale all'indirizzo <https://www.sanita.puglia.it/web/asl-bari>, nell'apposita sezione "Privacy".



[inquadra il Qrcode per accedere on-line alla sezione Privacy del sito internet istituzionale]

Il Titolare del trattamento dei dati personali  
**ASL BARI**



PRESIDIO OSPEDALIERO BARI-SUD

**PROCEDURA APERTA PER LA FORNITURA E POSA IN OPERA DI COMPONENTI D'ARREDO SANITARIO E LETTI DI DEGENZA OCCORRENTI ALLE RSA PUBBLICHE DI MODUGNO, LOCOROTONDO ED ALBEROBELLO DELLA ASL DI BARI**

**SCHEMA OFFERTA ECONOMICA**

Il sottoscritto:

Sig. / Sig.a

Nella sua qualità di legale rappresentante della Ditta

giusta poteri allo stesso conferiti da sede legale in

Via

P. IVA

domiciliato ai fini del presente atto in

Via

Telefono / PEC/ posta elettronica

\_\_\_\_\_

\_\_\_\_\_

\_\_\_\_\_

\_\_\_\_\_

\_\_\_\_\_

\_\_\_\_\_

\_\_\_\_\_

\_\_\_\_\_

Con riferimento alla Procedura in oggetto esperita dall'ASL BA, avendo preso conoscenza di ogni elemento conoscitivo necessario per formulare la propria proposta,

**DICHIARA**

- di approvare e di accettare tutte le clausole e condizioni menzionate nel disciplinare di gara e nei documenti ad esso allegati, nessuna esclusa o eccettuata;
- di avere tenuto conto, nel formulare l'offerta, dei costi della manodopera, pari ad € \_\_\_\_\_ e degli oneri aziendali concernenti l'adempimento delle disposizioni in materia di salute e sicurezza sui luoghi di lavoro (ex art. 95, comma 10, D. Lgs. 50/2016 e s.m.i.) pari ad € \_\_\_\_\_ (**indicazioni obbligatorie, ex art. 95, comma 10, D. Lgs. 50/2016 e s.m.i.**);
- di aver preso visione del **DUVRI** predisposto dalla ASL BA e di aver pertanto formulato l'offerta tenendo conto dei costi derivanti dagli obblighi imposti dalla vigente normativa in materia di sicurezza per i rischi da interferenza pari ad € 1.680,00
- che i prezzi unitari sotto elencati sono comprensivi, pro-quota, dei predetti costi della manodopera e degli oneri aziendali per l'adempimento delle disposizioni in materia di salute e sicurezza sui luoghi di lavoro.

Esprime pertanto la seguente offerta economica:

**Dettaglio Offerta:**

DESCRIZIONE	Q.tà	Prezzo di Listino	Sconto riservato	Prezzo unitario IVA esclusa (cifre/lettere)	Prezzo totale (IVA esclusa)	Prezzo totale (IVAInclusa)
Letto elettrificato	156					
comodino	156					
armadio	156					
tavolo	156					
sedia	156					

Importo complessivo offerto IVA esclusa (cifre e lettere) \_\_\_\_\_

Importo complessivo offerto IVA inclusa (cifre e lettere) \_\_\_\_\_

Elenco analitico dei prezzi relativi agli eventuali **accessori ed ai consumabili dei letti di degenza** non compresi nella proposta, ma disponibili per le future esigenze di gestione, inclusivi dei costi di imballaggio, trasporto, facchinaggio, installazione, test, collaudo e garanzia degli stessi, con indicazione delle aliquote I.V.A. applicabili, validi per cinque anni dalla presentazione della proposta tecnico-economica.

n.	oggetto	Prezzo IVA esclusa (cifre)	Prezzo IVA esclusa (lettere)	IVA	Totale IVA compresa

Dichiara inoltre di essere disponibile ad applicare il seguente sconto sul prezzo di listino dei **principali ricambi** inerenti la fornitura e non compresi in essa, inclusivi di trasporto e mano d'opera, per un periodo di tre anni dalla presentazione della proposta tecnico-economica

Sconto in percentuale

**Dichiara altresì:**

- di aver considerato e valutato tutte le condizioni, incidenti sulle prestazioni oggetto della gara, che possono influire sulla determinazione dell'offerta e delle condizioni contrattuali e di aver preso conoscenza di tutte le circostanze, generali e specifiche, relative all'esecuzione del contratto e di averne tenuto conto nella formulazione dell'offerta economica;
- di aver preso visione dei termini di consegna così come riportato negli atti di gara;
- che non si trova in alcuna delle situazioni di esclusione dalla partecipazione alla gara di cui all'art. 80 del D.Lgs. n. 50/2016.

N.B.

- al presente modulo di offerta deve essere allegata copia digitalizzata, anche per estratto, del listino ufficiale vigente;
- questo documento non ha valore se privo della sottoscrizione a mezzo firma digitale.

Luogo e data

***FIRMA DIGITALE  
DEL LEGALE RAPPRESENTANTE***



## PRESIDIO OSPEDALIERO BARI-SUD

*Il presente documento costituisce parte integrante della procedura di appalto di seguito indicata e deve essere obbligatoriamente sottoscritto e presentato da ciascun partecipante alla gara.*

### PROCEDURA APERTA PER LA FORNITURA E MESSA IN OPERA DI COMPONENTI D'ARREDO SANITARIO E LETTI DI DEGENZA

## Patto di Integrità

tra La ASL di Bari (di seguito denominata Amministrazione) e:

Denominazione impresa:	
Sede legale:	
Via/Corso/Piazza: N.	
Codice Fiscale:	Partita IVA:
Registro imprese Tribunale di: N.	
Rappresentata dal Sig/Dott	
Nato a	il
In qualità di	munito dei relativi poteri

### Premesso

- Che per “Patto di integrità” si intende un accordo avente ad oggetto la regolamentazione del comportamento ispirato ai **principi di lealtà, trasparenza e correttezza**, nonché l’espreso **impegno anticorruzione** di non offrire, accettare o richiedere somme di denaro o qualsiasi altra ricompensa, vantaggio o beneficio, sia direttamente che indirettamente, tramite intermediari, al fine dell’assegnazione del contratto e/o al fine di distorcerne la relativa corretta esecuzione;
- Che con l’inserimento del “Patto di integrità” nella documentazione di gara si intende garantire una **leale concorrenza** e pari opportunità di successo a tutti i partecipanti, nonché garantire una **corretta e trasparente esecuzione del procedimento** di selezione e affidamento;



## PRESIDIO OSPEDALIERO BARI-SUD

- Che l'Amministrazione, in adesione ai principi della trasparenza delle attività amministrative, secondo le modalità e condizioni indicate di seguito, verificherà l'applicazione del "Patto di integrità" sia da parte dei partecipanti alla gara, sia da parte dei propri dipendenti, collaboratori impegnati ad ogni livello dell'espletamento della gara e nel controllo dell'esecuzione del relativo contratto;

### in osservanza con quanto previsto:

- dalla **Legge n. 190/2012** "Disposizioni per la prevenzione e la repressione della corruzione e dell'illegalità nella pubblica amministrazione" - art. 1, comma 17 "le stazioni appaltanti possono prevedere negli avvisi, bandi di gara o lettere di invito che il mancato rispetto delle clausole contenute nei protocolli di legalità o nei patti di integrità costituisce causa di esclusione dalla gara";
- dal Piano Nazionale Anticorruzione (**P.N.A.**) approvato dall'Autorità Nazionale anticorruzione per la valutazione e la trasparenza delle pubbliche amministrazioni (ANAC ex CIVIT);
- dal Decreto del Presidente della Repubblica 16 aprile 2013, n. 62 con il quale è stato emanato il "Regolamento recante il codice di comportamento dei dipendenti pubblici";
- dal Codice di Comportamento dell'ASL di Bari emanato ai sensi del DPR n. 62/2013 le cui disposizioni, per quanto compatibili, si estendono anche a collaboratori a qualsiasi titolo di imprese fornitrici di beni e servizi e che realizzano opere in favore dell'Amministrazione.

### si conviene quanto segue:

1. Il Patto di Integrità deve essere presentato insieme alla documentazione di rito richiesta dal bando di gara/disciplinare di gara da ciascun offerente, per lavori, forniture e servizi.  
L'assenza di questo documento, debitamente sottoscritto, comporterà l'esclusione automatica dalla gara.
2. Il Patto di Integrità costituisce parte integrante di qualsiasi contratto stipulato con l'Amministrazione per lavori, forniture e servizi.
3. Il Patto di Integrità stabilisce la reciproca formale obbligazione dell'Amministrazione e di tutti i potenziali contraenti a conformare i propri comportamenti ai principi di lealtà, trasparenza e correttezza nonché l'espresso impegno anticorruzione consistente nel non offrire, accettare o richiedere somme di denaro o qualsiasi altra ricompensa, vantaggio o beneficio, sia direttamente che indirettamente tramite intermediari, al fine dell'assegnazione del contratto e/o al fine di distorcerne la relativa corretta esecuzione o valutazione da parte della stazione appaltante.
4. L'Amministrazione si impegna a comunicare a tutti i concorrenti i dati più rilevanti riguardanti il procedimento di scelta del contraente per l'affidamento di lavori, forniture e servizi.
5. L'Amministrazione si impegna inoltre a pubblicare sul proprio sito istituzionale i dati, le informazioni e i documenti inerenti i contratti pubblici di lavori, servizi e forniture la cui pubblicazione è obbligatoria ai sensi di legge, in particolare del D. Lgs. n. 50/2016 e ss.mm.ii., della legge 190/2012 e del D. Lgs 33/2013.
6. La sottoscritta Impresa si impegna a segnalare all'Amministrazione qualsiasi tentativo di turbativa, irregolarità o distorsione di cui sia venuta a conoscenza da parte di ogni interessato o addetto o chiunque possa avere influenza sulle determinazioni da assumere per tutta la



## PRESIDIO OSPEDALIERO BARI-SUD

durata del procedimento di gara e, qualora l'Impresa risulti aggiudicataria, per tutta la durata dell'appalto.

7. La sottoscritta Impresa si impegna a segnalare, entro il termine di presentazione dell'offerta:
  - i possibili conflitti di interesse, alla stessa noti, relativi a funzionari dell'ASL di Bari coinvolti nel procedimento di gara nel suo complesso;
  - ogni elemento idoneo a limitare una leale e trasparente concorrenza.
8. La sottoscritta impresa dichiara di non trovarsi in situazioni di controllo o di collegamento (formale e/o sostanziale) con altri concorrenti e che non si è accordata e non si accorderà con altri partecipanti alla gara per limitare in alcun modo la concorrenza e che sarà altresì ritenuta responsabile nei confronti dell'Amministrazione del comportamento delle ditte ad essa collegate.
9. Il presente Patto di Integrità deve essere obbligatoriamente sottoscritto in calce ed in ogni sua pagina dal legale rappresentante dell'impresa; nel caso di concorrenti costituiti in consorzi, il documento deve essere prodotto e sottoscritto, **pena l'esclusione**, dal rappresentante legale del Consorzio.  
Nel caso in cui il concorrente sia un Raggruppamento Temporaneo di Imprese (R.T.I.) o un Consorzio non ancora costituito, il patto dovrà essere sottoscritto in calce ed in ogni sua pagina dai legali rappresentanti di tutti i soggetti che costituiranno, in seguito, il predetto R.T.I. o il Consorzio.  
La mancata consegna di tale Patto debitamente sottoscritto comporterà l'esclusione dalla gara.
10. La sottoscritta Impresa è consapevole che nel caso di violazione degli obblighi assunti con il presente Patto, nonché di inosservanza delle disposizioni ivi contenute, potranno essere applicate le seguenti sanzioni e provvedimenti:
  - Escussione della cauzione provvisoria;
  - Escussione della cauzione definitiva;
  - Risoluzione del contratto;
  - Esclusione del concorrente dalle procedure ad evidenza pubblica indette dall'Amministrazione per 5 anni;
  - Segnalazione del fatto alle competenti Autorità di controllo (ANAC) e giurisdizionali qualora si configurino fattispecie di reato.
11. Ogni controversia relativa all'interpretazione ed esecuzione del presente Patto di Integrità fra l'Amministrazione ed i concorrenti sarà devoluta al Tribunale di Bari competente per territorio.

FIRMATA DIGITALMENTE DAL LEGALE RAPPRESENTANTE



## **DOCUMENTO UNICO DI VALUTAZIONE DEI RISCHI INTERFERENTI**

*(art. 26 comma 3 D.Lgs. 81/08)*

PROCEDURA APERTA PER L’AFFIDAMENTO DELLA FORNITURA, CON RELATIVA POSA IN OPERA, DI COMPONENTI D’ARREDO SANITARIO OCCORRENTI ALLA RSA DI ALBEROBELLO, LOCOROTONDO, MODUGNO.

*Committente:* **Azienda Sanitaria Locale della Provincia di Bari**

*Società Appaltatrice:*

**DOCUMENTO UNICO DI VALUTAZIONE DEI RISCHI INTERFERENTI**

---

**PREMESSA**

Il Documento di valutazione dei rischi da interferenza ( D.U.V.R.I .) viene redatto dalla stazione appaltante in adempimento a quanto previsto dall'art. 26, comma 3 del D.Lgs. 81/08 per promuovere la cooperazione ed il coordinamento previsto al comma 2 del medesimo articolo e cioè :

- per cooperare all'attuazione delle misure di protezione e prevenzione dai rischi sul lavoro incidenti sull'attività lavorativa oggetto dell'appalto;
  - per coordinare gli interventi di protezione e prevenzione dai rischi cui sono esposti i lavoratori;
- al fine di eliminare i rischi dovuti alle interferenze nelle attività costituenti l'oggetto dell'appalto.

**Le attività lavorative oggetto dell'appalto saranno svolte esclusivamente presso i locali delle RSA. Tuttavia alcuni luoghi interessati dalle attività in appalto possono risultare utilizzati anche da operatori della ASL Ba (aree di parcheggio, varchi di accesso, corridoi, ecc.). generando rischi da interferenza soprattutto in situazioni emergenziali (e.g. evacuazione in caso di incendio).**

Il presente D.U.V.R.I. ha quindi lo scopo di:

- promuovere la cooperazione e il coordinamento tra il Committente, l'Impresa aggiudicataria e le altre imprese già operanti nel medesimo sito, per l'attuazione delle misure di prevenzione e protezione dai rischi sul lavoro inerenti l'attività lavorativa oggetto dell'appalto con particolare riguardo alla individuazione dei rischi dovuti alle interferenze tra tutti lavoratori impegnati ad operare nello stesso ambiente;
- ridurre ogni possibile rischio a cui i lavoratori sono soggetti, nell'ambito dello svolgimento delle loro normali mansioni, tramite l'adozione di un comportamento consapevole e responsabile e la generazione di procedure/istruzioni e regole a cui devono attenersi durante il lavoro;
- ridurre anche per i pazienti ed i visitatori ogni possibile rischio che dalle attività oggetto dell'appalto possano derivare;

Il presente Documento è stato elaborato dall'*Azienda Sanitaria Locale della Provincia di Bari* allo scopo di ottemperare ai disposti di legge in materia di sicurezza nella gestione degli appalti.

**DOCUMENTO UNICO DI VALUTAZIONE DEI RISCHI INTERFERENTI**

---

**CAMPO DI APPLICAZIONE**

La Determinazione dell'Autorità per la Vigilanza sui Contratti Pubblici di Lavori, Servizi e Forniture (A.V.C.P.) n. 3 del 05 marzo 2008 ha chiarito che l'elaborazione del documento Unico di Valutazione dei Rischi e la stima dei costi della sicurezza si riferiscono ai soli casi in cui siano presenti interferenze. La stessa Determinazione ha chiarito che "si parla di interferenza nella circostanza in cui si verifica un contatto rischioso tra il personale del committente e quello dell'appaltatore o tra il personale di imprese diverse che operano nella stessa sede aziendale con contratti differenti."

La Determinazione ha, inoltre, precisato che si possono considerare interferenti i rischi:

- derivanti da sovrapposizioni di più attività svolte da operatori di appaltatori diversi;
- immessi nel luogo di lavoro del committente dalle lavorazioni dell'appaltatore;
- esistenti nel luogo di lavoro del committente, ove è previsto che debba operare l'appaltatore, ulteriori rispetto a quelli specifici dell'attività propria dell'appaltatore;
- derivanti da modalità di esecuzione particolari richieste esplicitamente dal committente (che comportino pericoli aggiuntivi rispetto a quelli specifici dell'attività appaltata).

L'A.V.C.P. ha inoltre escluso la possibilità di interferenze nei seguenti casi:

- a) la mera fornitura senza installazione, salvo i casi in cui siano necessarie attività o procedure suscettibili di generare interferenza con la fornitura stessa, come per esempio la consegna di materiali e prodotti nei luoghi di lavoro o nei cantieri (con l'esclusione di quelli ove i rischi interferenti sono stati valutati nel piano di sicurezza e coordinamento, come precisato nel seguito);
- b) i servizi per i quali non è prevista l'esecuzione all'interno della Stazione appaltante, intendendo per "interno" tutti i locali/luoghi messi a disposizione dalla stessa per l'espletamento del servizio, anche non sede dei propri uffici;
- c) i servizi di natura intellettuale, anche se effettuati presso la stazione appaltante.

Il D.U.V.R.I. riguarda quindi esclusivamente i rischi residui dovuti alle interferenze, pertanto le prescrizioni previste nel presente documento non si estendono ai rischi specifici cui è soggetta l'Impresa aggiudicataria che eseguirà il servizio.

Infine il presente documento, come chiarito dal Ministero del Lavoro e della Previdenza Sociale è da considerarsi "dinamico" nel senso che la valutazione dei rischi effettuata dalla Committente prima dell'espletamento dell'appalto verrà aggiornato nel caso in cui nel corso di esecuzione del contratto, dovessero intervenire significative modifiche nello svolgimento delle attività e quindi si configurino nuovi potenziali rischi di interferenze.



## DOCUMENTO UNICO DI VALUTAZIONE DEI RISCHI INTERFERENTI

## L' AZIENDA SANITARIA LOCALE DELLA PROVINCIA DI BARI

<b>DATI GENERALI</b>	
DENOMINAZIONE E RAGIONE SOCIALE	Azienda Sanitaria Locale della Provincia di Bari
SEDE LEGALE	Lungomare Starita, 6 - BARI
PARTITA IVA	0653434072
TELEFONO ( DIREZIONE GENERALE )	080 5842568
SETTORE / ATTIVITÀ	Sanità – Assistenza Didattica Ricerca
DIRETTORE GENERALE	Dott. Antonio SANGUEDLOCE
DIRETTORE SANITARIO	
DIRETTORE AMMINISTRATIVO	Dott. Luigi FRUSCIO
<b>ORGANIGRAMMA DELLA SICUREZZA</b>	
DATORE DI LAVORO	Dott. Antonio SANGUEDLOCE
RESPONSABILE SPPA	Dott. Fulvio Italo Maria FUCILLI
MEDICI COMPETENTI	Dott. Franco POLEMIO, Dott.ssa Ingrid ALOISE, Dott. Giuseppe DI GIESI, Dott. Vincenzo NUNZIANTE CESARO, Dott.ssa Monica PALMISANO, Dott.ssa Annelisa PAPPALETTERA, Dott. Eric Alexander TANTIMONACO, Dott. Michele TEMPESTA
MEDICI AUTORIZZATI	Dott. Franco POLEMIO, Dott.ssa Ingrid ALOISE, Dott. Vincenzo NUNZIANTE CESARO, Dott.ssa Annelisa PAPPALETTERA,
ESPERTI di RADIOPROTEZIONE	Dott.ssa Patrizia CARMONE, Dott.ssa Rita TERLIZZI
ESPERTI RESPONSABILI DELLA SICUREZZA RMN	Dott.ssa Patrizia CARMONE, Dott.ssa Rita TERLIZZI
RAPPRESENTANTI DEI LAVORATORI PER LA SICUREZZA	CASIELLO Nicola, CEGLIE Filippo, COLASUONNO Anna, COMES Vito, FASCICOLO Romualdo Enrico, GALASSO Pasquina, GIUGA Michele, LABATE Gianni, PARISI Raffaele, PERLINO Cosimo Damiano, QUERCIA Pasquale, ROMANO Vincenzo, SPORTELLI Michele, VENTURA Ivan

## DOCUMENTO UNICO DI VALUTAZIONE DEI RISCHI INTERFERENTI

**Indice generale**

PREMESSA .....	2
CAMPO DI APPLICAZIONE .....	3
Indice generale .....	5
1. PARAGRAFO I: Sezione Descrittiva .....	6
1.1 Definizioni .....	6
1.2 Dati identificativi .....	7
1.2.1 Anagrafica dell'Appalto .....	7
1.2.2 Anagrafica e dati generali del Committente e dell'appalto .....	7
1.2.3 Anagrafica e dati generali dell'Appaltatore .....	8
1.3 Obblighi del committente .....	8
1.4 Obblighi generali per l'Appaltatore .....	9
1.5 Diritto d'interruzione del servizio .....	11
1.6 Modalità di aggiornamento/revisione del DUVRI .....	11
2. PARAGRAFO II: Sezione Identificativa dei Rischi degli ambienti di lavoro .....	12
2.1 Premessa .....	12
2.2 Descrizione sintetica del sito di intervento e delle condizioni generali di lavoro ..	12
2.3 Descrizione degli immobili .....	12
2.3.1 RSA Alberobello (planimetria allegato A1) .....	12
2.3.2 RSA Locorotondo (planimetria allegato A2) .....	13
2.3.4 RSA Modugno (planimetria allegato A3) .....	13
2.3 Individuazione dei Rischi nelle aree interessate dall'appalto e delle Misure di Prevenzione e Protezione adottate .....	15
3. PARAGRAFO III: VALUTAZIONE DEI RISCHI ED ELIMINAZIONE DELLE INTERFERENZE .....	17
3.1 Introduzione .....	17
3.2 Descrizione delle attività oggetto dell'appalto e Individuazione delle aree interessate .....	18
3.3 Metodologia e Criteri di Valutazione del Rischio .....	18
3.4 Individuazione delle misure per l'eliminazione o la riduzione dei rischi da interferenze .....	20
3.5 Oneri della Sicurezza .....	25
3.6 Validità e Revisione del DUVRI .....	26



## DOCUMENTO UNICO DI VALUTAZIONE DEI RISCHI INTERFERENTI

### 1. PARAGRAFO I: Sezione Descrittiva

#### 1.1 Definizioni

Di seguito si forniscono alcune definizioni relative ai soggetti che intervengono e sono presenti nell'argomento trattato ed ai tipi di contratto che possono essere stipulati:

**Appaltante o committente:** colui che richiede un lavoro o una prestazione.

**Appaltatore o fornitore:** è il soggetto che si obbliga nei confronti del committente a fornire un'opera e/o una prestazione con mezzi propri, secondo quanto previsto contrattualmente.

**Subappaltatore:** è il soggetto che si obbliga nei confronti dell'appaltatore a fornire un'opera e/o una prestazione con mezzi propri.

**DUVRI:** Documento unico di valutazione dei rischi da interferenze.

**Lavoratore:** persona che, indipendentemente dalla tipologia contrattuale, svolge un'attività lavorativa nell'ambito dell'organizzazione di un datore di lavoro pubblico o privato, con o senza retribuzione, anche al solo fine di apprendere un mestiere, un'arte o una professione (art. 2 comma 1 lett. (a) D.Lgs. 81/08).

**Contratto d'appalto:** l'appalto è il contratto con il quale una parte assume, con organizzazione dei mezzi necessari e con gestione a proprio rischio, il compimento di un'opera o di un servizio verso un corrispettivo in denaro (art. 1655 c.c.).

**Subappalto:** il subappalto è un contratto fra appaltatore e subappaltatore cui è estraneo il committente, nonostante l'autorizzazione. L'appaltatore non può dare in subappalto l'esecuzione dell'opera se non autorizzato dal committente (art. 1656 c.c.)

**Popolazione ospedaliera:** insieme dei soggetti che operano per conto della ASL Ba (personale medico, paramedico, tecnici, ausiliari, vigilanza, studenti ecc ecc.) e pazienti.

## DOCUMENTO UNICO DI VALUTAZIONE DEI RISCHI INTERFERENTI

## 1.2 Dati identificativi

## 1.2.1 Anagrafica dell'Appalto

Natura dell'opera	FORNITURA BENI E SERVIZI
Fasi Lavorative	<ul style="list-style-type: none"> <li>• Accesso ai locali delle RSA</li> <li>• Consegna e posa in opera degli arredi</li> <li>• Abbandono dei locali delle RSA</li> </ul>
Importo	
Numero massimo di lavoratori	
Data Inizio lavori (presunta)	
Data Fine lavori (presunta)	
Durata in giorni (presunta)	

Sede di lavoro	Alberobello, Locorotondo, Modugno
----------------	-----------------------------------

## 1.2.2 Anagrafica e dati generali del Committente e dell'appalto

Committente del servizio	<b>AZIENDA SANITARIA LOCALE BARI</b>
Indirizzo e sede legale:	Lungomare Starita , 6
Datore di Lavoro Committente	Dr. Antonio SANGUEDOLCE
Responsabile Servizio Prevenzione e Protezione:	Dr. Fulvio Italo Maria FUCILLI
Coordinatore Medici Competenti	Dr. Francesco POLEMIO

## DOCUMENTO UNICO DI VALUTAZIONE DEI RISCHI INTERFERENTI

## 1.2.3 Anagrafica e dati generali dell'Appaltatore

Denominazione Azienda	
Indirizzo sede legale	
Indirizzo sede operativa	
Codice Fiscale o Partita IVA	
Datore di Lavoro (appaltatore)	
Referente dell'impresa appaltatrice	
Recapiti telefonici Referente	
Responsabile del Servizio di Prevenzione e Protezione	
Medico Competente	
Preposto	

## 1.3 Obblighi del committente

L'art. 26 del D.Lgs. 81/08 introduce degli obblighi precisi a carico sia dei datori di lavoro delle ditte incaricate della esecuzione dei lavori, che dei datori di lavoro dell'azienda appaltante (committente). In particolare gli obblighi del Datore di Lavoro committente, sono di seguito specificati:

- verificare i requisiti tecnico-professionali dell'appaltatore;
- fornire informazioni sui rischi specifici esistenti nelle aree interessate dai lavori alla ditta appaltatrice;
- promuovere la cooperazione fra datori di lavoro delle diverse imprese coinvolte nell'esecuzione dell'appalto;
- promuovere il coordinamento degli interventi di prevenzione e protezione finalizzati alla eliminazione o, ove ciò non fosse possibile alla riduzione dei rischi dovuti alle interferenze, anche attraverso l'elaborazione del presente "Documento unico di valutazione dei rischi".

**DOCUMENTO UNICO DI VALUTAZIONE DEI RISCHI INTERFERENTI**

---

**1.4 Obblighi generali per l'Appaltatore**

Prima di iniziare il lavoro l'Appaltatore si impegna a visionare quanto riportato nel presente documento, a condividerlo e a collaborare al miglioramento delle condizioni di sicurezza e salute nei luoghi di lavoro sia per i propri dipendenti, di cui è pienamente e consapevolmente responsabile, sia verso i lavoratori altrui, alla cui sicurezza e salute egli concorre attraverso le attività di coordinamento e collaborazione.

L'Appaltatore si impegna:

1. ad operare rispettando e facendo rispettare tutte le vigenti norme in materia di sicurezza, ambiente ed igiene del lavoro, nonché ad applicare nel corso del lavoro le norme unificate nazionali ed internazionali (UNI, CEI, CEN, ISO) e tutte le altre eventuali norme di buona tecnica applicabili;
2. ad adempiere a tutti gli obblighi che gli derivano dal Decreto Legislativo 81/08, per quanto attiene ai rischi specifici dell'attività, con particolare ma non esclusivo riferimento alle attrezzature di lavoro, ai dispositivi di protezione individuali, ove necessari, ed inclusi gli obblighi di formazione ed informazione verso i propri lavoratori;
3. ad adempiere agli obblighi di formazione ed informazione verso i propri lavoratori (nonché quelli di eventuali ditte subappaltatrici, ove il subappalto fosse ammesso), per quanto attiene ai rischi specifici connessi ai luoghi di lavoro dell'Azienda, di cui al presente accordo;
4. a fornire, qualora operino contemporaneamente più imprese, tutte le indicazioni necessarie affinché l'Azienda possa adeguatamente promuovere il coordinamento tra le imprese stesse, in particolare per i rischi derivanti da possibili interferenze tra le attività lavorative;
5. a far rispettare al proprio personale e a terzi per esso operanti, oltre le norme di legge, anche quelle di comportamento in vigore nella ASL Ba, in particolare tutto il personale deve essere munito ed esibire il tesserino di riconoscimento conforme all'art 26 comma 8 del D.Lgs. 81/08;
6. ad attenersi alle indicazioni informative della ASL Ba per un appropriato comportamento del personale di fronte al verificarsi di una situazione di emergenza di qualsiasi natura (incendio, scoppio, crollo, fuga o spandimento di prodotto pericoloso, ecc.);

**DOCUMENTO UNICO DI VALUTAZIONE DEI RISCHI INTERFERENTI**

---

7. a dotare il proprio personale dei dispositivi individuali di protezione (DPI) necessari per l'esecuzione dei lavori, nonché di quelli che possono essere prescritti dall'Azienda committente in relazione a condizioni di rischio specifiche presenti nell'area delle Unità Ospedaliere o derivanti dalla interferenza delle attività lavorative;
8. a vietare al proprio personale l'accesso ad impianti, reparti e luoghi non previsti contrattualmente; a rispettare, ove venga prescritto, un determinato itinerario di entrata e uscita dalle aree di pertinenza della ASL Ba ;
9. ad operare senza alterare/modificare, se non espressamente richiesto dalla committenza, le caratteristiche degli impianti e delle attrezzature presenti nei luoghi di pertinenza della ASL Ba;
10. ad operare con attrezzature e macchinari conformi alle norme vigenti di legge, corredati della dovuta documentazione inerente la loro conformità alle norme di sicurezza (marchio CE delle attrezzature, ecc.), a rimuoverli dopo il loro utilizzo e a custodirli in maniera adeguata;
11. a mantenere in ordine e ad assicurare la pulizia nelle zone delle sedi in cui opera e che sono interessate dal lavoro dei propri addetti o dei propri macchinari durante e dopo lo svolgimento delle attività oggetto del contratto;
12. ad utilizzare automezzi che, qualora dovessero essere autorizzati a circolare nell'interno delle pertinenze della ASL Ba, saranno guidati nel pieno rispetto delle norme del codice della strada, oltre che di quelle speciali evidenziate dalla cartellonistica;
13. a segnalare immediatamente anche al RSPP committente, tenendosi a disposizione per eventuali richieste di chiarimento, ogni infortunio occorso al proprio personale;
14. a segnalare tempestivamente eventuali anomalie o situazioni di rischio che dovessero determinarsi nel corso di svolgimento del servizio, fermo restando l'obbligo di adoperarsi, per quanto consentito dai mezzi disponibili e dalle proprie competenze, per la prevenzione dei rischi e la riduzione al minimo dei danni;
15. ad assumersi la piena e completa responsabilità civile e/o penale e/o amministrativa sia per i danni alle persone che alle cose in caso di sinistro, disastro, incendio o incidente di qualsiasi genere causato dall'Appaltatore;

## DOCUMENTO UNICO DI VALUTAZIONE DEI RISCHI INTERFERENTI

---

16. ad eseguire in condizioni di sicurezza tutte le attività straordinarie che si dovessero rendere necessarie, cooperando con la committenza laddove le attività possano interferire con qualsiasi attività della committenza o con la popolazione ospedaliera;
17. a richiedere alla stazione appaltante autorizzazione scritta al subappalto, come previsto nel contratto, fornendo al Committente le informazioni necessarie alla verifica dei requisiti tecnico-professionali del subappaltatore (come precedente tabella di paragrafo 1.2.3) , facendosi carico di fornire informazioni sui rischi specifici esistenti nelle aree interessate dai lavori alla ditta subappaltatrice e verificando anch'essa il coordinamento degli interventi di prevenzione e protezione finalizzati all'eliminazione o, ove ciò non fosse possibile, alla riduzione dei rischi dovuti alle interferenze, anche attraverso l'aggiornamento del presente DUVRI.

### 1.5 Diritto d'interruzione del servizio

In caso di rilevata inadempienza di quanto precisato nei punti precedenti, o di infrazioni alle norme, per quanto riguarda la disciplina sul lavoro, la prevenzione degli infortuni, la salvaguardia ed il rispetto dell'ambiente - ferma restando la completa responsabilità civile e penale ai sensi di legge dell'Appaltatore – l'Appaltatore riconosce alla Azienda il diritto, in via alternativa e a suo insindacabile giudizio:

- di non consentire l'ulteriore prosecuzione del servizio;
- di vietare l'accesso alle sedi dell'Azienda Sanitaria Locale a tutti i dipendenti dell'Appaltatore che non siano regolarmente assicurati a termini di legge, o che non si attengono alle disposizioni dell'Azienda.

### 1.6 Modalità di aggiornamento/revisione del DUVRI

Le variazioni tecniche ed organizzative in corso d'opera non prevedibili a priori che possano introdurre variazioni nelle attività previste nel contratto d'appalto con conseguenti modifiche nella valutazione dei rischi interferenti, verranno valutate tramite riunioni di coordinamento e/o sopralluoghi al seguito dei quali si procederà con:

- compilazione di appositi verbali da allegare al DUVRI come integrazione;
- revisione del DUVRI (da adottare in riunione) qualora siano rilevate variazioni sostanziali.

## DOCUMENTO UNICO DI VALUTAZIONE DEI RISCHI INTERFERENTI

**2. PARAGRAFO II: Sezione Identificativa dei Rischi degli ambienti di lavoro****2.1 Premessa**

In base a quanto previsto dall'art. 26 comma 1 lett. (b) del D.Lgs. 81/08, il Datore di Lavoro Committente è tenuto ad informare la ditta appaltatrice o il lavoratore autonomo sui rischi specifici esistenti nell'ambiente di lavoro in cui sono destinati ad operare.

Il presente Paragrafo contiene informazioni in merito alle situazioni che possono costituire un rischio per i lavoratori esterni, nonché l'individuazione delle relative misure di prevenzione e protezione adottate dal Committente.

**2.2 Descrizione sintetica del sito di intervento e delle condizioni generali di lavoro**

Le attività oggetto dell'appalto si svolgeranno presso le sedi delle Residenze Sanitarie Assistenziali di proprietà della ASL Ba allocate nei comuni di Alberobello, Locorotondo, Modugno:

STRUTTURA	UBICAZIONE
RSA DI ALBEROBELLO	Alberobello, viale Bari n. 10
RSA DI LOCOROTONDO	Locorotondo, via Fasano n. 1
RSA DI MODUGNO	Modugno, via Piave n. 35

**2.3 Descrizione degli immobili****2.3.1 RSA Alberobello (planimetria allegato A1)**

L'immobile, ubicato in viale Bari n. 10 a ridosso del centro cittadino, è costituito da due corpi di fabbrica in adiacenza e direttamente comunicanti. Uno di essi accoglieva il precedente ospedale locale, l'altro è di più recente costruzione. **L'intero complesso si sviluppa su 4 livelli ed è prevalentemente occupato da servizi ASL (118, Guardia medica, ambulatori) salvo il piano secondo ed altri locali al piano terra di pertinenza RSA.**

**DOCUMENTO UNICO DI VALUTAZIONE DEI RISCHI INTERFERENTI**

---

La RSA è organizzata con stanze di degenza prevalentemente da 2 posti letto salvo alcune eccezioni. Sono installati 3 impianti elevatori. L'intero fabbricato si attesta su aree carrabili e pedonali.

**2.3.2 RSA Locorotondo (planimetria allegato A2)**

L'immobile, ubicato in via Fasano n. 1, a ridosso del centro cittadino, è costituito da due corpi di fabbrica in adiacenza e originariamente direttamente comunicanti. Uno di essi, il più antico, è prevalentemente occupato da servizi ASL. L'altro, di più recente costruzione, ospita la RSA e ulteriori servizi ASL.

**L'intero complesso si sviluppa su 5 livelli di cui gli ultimi 3, ed altri locali al piano rialzato, sono di pertinenza RSA.**

La RSA è organizzata con stanze di degenza prevalentemente da due posti letto, salvo alcune eccezioni. Sono installati 3 impianti elevatori. L'intero fabbricato si attesta su aree carrabili o pedonali.

**2.3.4 RSA Modugno (planimetria allegato A3)**

L'immobile, ubicato in via Piave n. 35, a ridosso del centro cittadino, è costituito da due corpi di fabbrica in adiacenza e direttamente comunicanti. Uno è sostanzialmente costituito da una frazione dell'attiguo edificio di culto edificato nel XVII secolo, ora nelle disponibilità immobiliari di ASL Bari. Esso è costituito da tre livelli fuori-terra di cui il primo (piano terra) quasi esclusivamente destinato a servizi ASL (118, Guardia medica, NPIA).

**La restante parte, di pertinenza RSA, è comunicante con il livello superiore solo attraverso una scala interna risalente all'originaria costruzione.** L'altro corpo di fabbrica, di più recente costruzione, si eleva su 4 livelli fuoriterra.

In questa porzione di immobile sono presenti le stanze di degenza prevalentemente organizzate in ambienti da 4 posti letto salvo alcuni casi.

Sono installati 3 impianti montalettighe.

L'intero fabbricato si attesta su un giardino interno e un'area carrabile.

## DOCUMENTO UNICO DI VALUTAZIONE DEI RISCHI INTERFERENTI

CONDIZIONI GENERALI DI LAVORO	
Accesso ai Reparti	<ul style="list-style-type: none"> <li>I locali in cui si svolgeranno le attività oggetto del presente DUVRI sono confinate con barriere fisiche che non consentono l'accesso ai vicini reparti sanitari.</li> </ul>
Attività svolte nella zona di intervento	<ul style="list-style-type: none"> <li>Nessuna all'interno dei locali in cui si svolgeranno le attività oggetto del presente DUVRI</li> <li>Durante gli orari di apertura va considerata la possibile presenza, oltre che del personale ASL BA, anche di esterni (pazienti, fornitori, cittadini, etc.) nelle immediate vicinanze dei locali in cui si svolgeranno le attività oggetto del presente DUVRI</li> </ul>
Comunicazioni di accesso e controllo	<ul style="list-style-type: none"> <li>Il personale della ditta deve essere individuabile tramite tessera di riconoscimento esposta bene in vista sugli indumenti, corredata di fotografia e contenente le generalità del lavoratore, l'indicazione del datore di lavoro e dell'impresa in appalto e all'ingresso della struttura deve qualificarsi alla vigilanza, se da questa fermata.</li> <li>Ogni interferenza con impianti dovrà essere comunicata e gestita insieme ai coordinatori di manutenzione dell'Area Gestione Tecnica.</li> <li>Ogni situazione di pericolo va segnalata al personale preposto.</li> </ul>
PRONTO SOCCORSO	<ul style="list-style-type: none"> <li>La ditta appaltatrice deve disporre di quanto previsto dalla normativa e la dotazione prevista dal DM 388/2003 in ragione della classe di appartenenza.</li> <li>Nelle strutture sanitarie è possibile fruire delle prestazioni sanitarie della struttura di Pronto Soccorso; in caso di necessità è comunque possibile rivolgersi anche al personale sanitario presente nei reparti più vicini.</li> </ul>
ALLARME INCENDIO EVACUAZIONE	<ul style="list-style-type: none"> <li>In caso di allarme da dispositivo acustico-visivo o per evidenza diretta, seguire le istruzioni del personale addetto e la segnaletica di esodo verso luoghi sicuri.</li> <li>Gli appaltatori sono responsabili delle proprie attrezzature, mezzi e materiali che non devono formare intralcio o impedimento lungo le vie di esodo o di passaggio dei mezzi di emergenza.</li> </ul>
Viabilità e sosta	<ul style="list-style-type: none"> <li>Nelle zone dove è previsto il passaggio di carrelli, di mezzi motorizzati e di autoveicoli si raccomanda di prestare tutta la necessaria attenzione.</li> <li>All'interno delle aree di pertinenza della ASL BA la circolazione con mezzi motorizzati deve avvenire a bassissima velocità onde scongiurare incidenti.</li> <li>Per la riduzione del rischio è bene che i mezzi utilizzati per trasporto siano dotati di indicatori acustici di retromarcia.</li> <li>Le aree di sosta per i mezzi di soccorso devono essere lasciate sgombre;</li> </ul>



## DOCUMENTO UNICO DI VALUTAZIONE DEI RISCHI INTERFERENTI

	<p>gli idranti devono essere accessibili e deve essere consentito il loro impiego da parte di operatori.</p> <ul style="list-style-type: none"> <li>Per la riduzione del rischio è necessario che i mezzi dell'Appaltatore rispettino i percorsi definiti preventivamente per il raggiungimento dei luoghi dove dovranno svolgersi i lavori.</li> </ul>
--	---



### 2.3 Individuazione dei Rischi nelle aree interessate dall'appalto e delle Misure di Prevenzione e Protezione adottate

Si riporta di seguito la Tabella riepilogativa dei rischi presenti nei luoghi di lavoro del committente per diverse tipologie di ambienti.



Per ciascun rischio sono indicate le relative misure di prevenzione adottate dall'Azienda.

INDIVIDUAZIONE RISCHI SPECIFICI DI INFORTUNIO O DI ESPOSIZIONE	
<p><b>Agenti chimici e cancerogeni</b></p> 	<ul style="list-style-type: none"> <li>Infortunati o esposizione all'uso di reagenti di laboratorio, disinfettanti, decontaminanti. Queste sostanze sono presenti soprattutto in laboratori di analisi, ambulatori, ambienti dove si eseguono le disinfezioni degli strumenti.</li> <li>Per l'impiego di dette sostanze sono stati predisposti specifici protocolli di manipolazione che riducono la possibilità di esposizione per il personale a livelli del tutto trascurabili.</li> </ul>
<p><b>Agenti biologici</b></p> 	<ul style="list-style-type: none"> <li>Infortunio in generale, dovuto all'inalazione o al contatto con pazienti ed escreti / secreti o liquidi organici provenienti da persone affette da patologie infettive. <b>E' un rischio da ritenersi diffuso negli ambienti sanitari.</b></li> <li>L'accesso alle zone ad elevato rischio è regolamentato e controllato dai responsabili dell'attività specifica di reparto.</li> <li>I rifiuti sanitari sono raccolti in appositi contenitori rigidi, resistenti agli urti ed alle sollecitazioni, a tenuta, con indicata la scritta esterna "rifiuti sanitari pericolosi a rischio infettivo", di apposito colore, collocati nei reparti e depositati temporaneamente in locali dedicati.</li> <li>In caso di ferita anche lieve con aghi o taglienti infetti o in caso di contaminazione (della cute, degli occhi, ...) attenersi alle seguenti disposizioni:           <ul style="list-style-type: none"> <li>- Recarsi al Pronto Soccorso dell'Azienda e segnalare l'accaduto.</li> <li>- Rispettare le regole interne che si applicano in tale caso e sottoporsi alla conseguente sorveglianza sanitaria definita dal Medico competente</li> </ul> </li> </ul>

## DOCUMENTO UNICO DI VALUTAZIONE DEI RISCHI INTERFERENTI

	dell'Appaltatore che segnalerà l'accaduto al Medico Competente Coordinatore del Servizio di Sorveglianza Medica dell'Azienda.
<b>Energia elettrica</b> 	<p>In ogni struttura sanitaria esistono impianti ed apparecchiature elettriche verificati e gestiti da personale interno qualificato.</p> <ul style="list-style-type: none"> <li>· Ogni manovra sugli impianti tecnologici è vietata nel modo più assoluto.</li> <li>· E' vietato utilizzare energia elettrica senza specifica autorizzazione dell'Area Gestione Tecnica.</li> </ul>
<b>INCENDIO</b> 	<p>Incendio· LE STRUTTURE SANITARIE SONO CONSIDERATE LUOGHI A RISCHIO ELEVATO PER LA PRESENZA DI PERSONE AMMALATE CON DIFFICOLTA' O IMPOSSIBILITA' DI MOVIMENTO E CON TEMPI NECESSARIAMENTE LUNGI IN CASO DI EVACUAZIONE.</p> <ul style="list-style-type: none"> <li>· L'evento incendio è connesso con maggiore probabilità a:           <ul style="list-style-type: none"> <li>-deposito ed utilizzo di materiali infiammabili / facilmente combustibili;</li> <li>-utilizzo di fonti di calore;</li> <li>-impianti ed apparecchi elettrici non controllati o non gestiti correttamente;</li> <li>-presenza di fumatori;</li> <li>-interventi di manutenzione e di ristrutturazione;</li> <li>-accumulo di rifiuti e scarti combustibili;</li> <li>-locali ove si eroga ossigeno. La distribuzione di questo gas medicale è realizzata in rete di tubazioni; nei locali sanitari il gas è erogato da prese a muro; è possibile la presenza di bombole di ossigeno trasportabili;</li> <li>-locali ove si utilizzano liquidi infiammabili.</li> </ul> </li> <li>· La presenza di locali seminterrati o di locali non presidiati incrementa la pericolosità dell'incendio.</li> </ul> <p>L'incendio in strutture sanitarie è un evento particolarmente pericoloso ed il rischio è in parte dovuto alla presenza di persone estranee all'organizzazione come ad es. pazienti e visitatori che non conoscono a fondo i luoghi e sono limitati nei movimenti e nelle percezioni.</p>
<b>Movimentazione carichi</b> 	<ul style="list-style-type: none"> <li>· Infortuni connessi alla logistica del movimento delle merci all'interno delle strutture sanitarie</li> </ul> <p>Le movimentazioni avvengono sia manualmente che con mezzi meccanici.</p>

## DOCUMENTO UNICO DI VALUTAZIONE DEI RISCHI INTERFERENTI

<p><b>Viabilità</b></p>	<ul style="list-style-type: none"> <li>· Infortuni connessi alla viabilità nelle aree esterne delle strutture sanitarie (transito di veicoli aziendali e di altre ditte).</li> </ul>
<p><b>Cadute</b></p> 	<p>Cadute- Infortunio possibile in ogni luogo ospedaliero, particolarmente in presenza di pavimenti bagnati, ostacoli sui percorsi, pozzetti aperti.</p> <ul style="list-style-type: none"> <li>· Il rischio può essere sensibilmente ridotto dall'uso di transenne, catene e cartelli mobili, che delimitano le aree interessate.</li> </ul>
<p><b>Cadute dall'Alto</b></p> 	<p>Cadute dall'alto- Infortunio possibile per lavori in altezza come ad es. attività di pulizia, di manutenzione e di ispezione che vengono svolte a soffitto, per infissi alti, in copertura.</p> <ul style="list-style-type: none"> <li>· Possibile caduta sia di oggetti che delle persone stesse.</li> <li>· Le coperture degli edifici ospedalieri sono differenziate per condizioni e impiantistica presente: ogni accesso sarà preventivamente autorizzato dall'Area Gestione Tecnica.</li> </ul>

### 3. PARAGRAFO III: VALUTAZIONE DEI RISCHI ED ELIMINAZIONE DELLE INTERFERENZE

#### 3.1 Introduzione

In questo paragrafo, così come previsto dall'art. 26 comma 3 del D.Lgs. 81/08, sono individuati i possibili rischi di interferenze, derivanti da sovrapposizioni di più attività svolte da operatori di Enti diversi nello stesso luogo di lavoro del committente, derivanti da attività particolari richieste esplicitamente dal committente (che comportino pericoli aggiuntivi rispetto a quelli specifici dell'attività appaltata).

I rischi specifici dell'ambiente di lavoro e le relative misure di prevenzione e protezione sono stati individuati nel paragrafo II.

Nel presente documento non sono contemplati i rischi propri delle attività dell'Appaltatore medesimo, il quale farà, altresì, osservare al proprio personale il divieto di accedere ad impianti, reparti e luoghi diversi da quelli in cui deve essere eseguito il lavoro, e farà rispettare, ove venga prescritto, un determinato itinerario di entrata e uscita.

**DOCUMENTO UNICO DI VALUTAZIONE DEI RISCHI INTERFERENTI**

---

**3.2 Descrizione delle attività oggetto dell'appalto e Individuazione delle aree interessate**

L'appalto, così come specificato in dettaglio nel relativo contratto, ha per oggetto la fornitura e posa in opera di componenti di arredo sanitario per le Residenze Sanitarie Assistenziali nella titolarità dell'Asl di Bari allocate nei comuni di Alberobello, Locorotondo e Modugno.

**3.3 Metodologia e Criteri di Valutazione del Rischio**

In termini generali il **rischio (R)** associato ad un evento pericoloso può essere definito dalla combinazione di **probabilità (P)** che si verifichi il danno e di **gravità (D)** o ampiezza del danno possibile derivante dall'accadimento dell'evento.

Il rischio può quindi essere rappresentato come un concetto probabilistico, rappresentabile con la formula generale:

$$R = P \times D$$

Esistono diversi criteri adottati che fondamentalmente basano la predisposizione delle scale qualitative di valutazione sull'entità delle variabili in gioco (possibilità di accadimento e conseguenze ipotizzate per ciascun binomio "fonte di pericolo/soggetti a rischio").

La **scala delle probabilità P** fa riferimento principalmente all'esistenza di una correlazione più o meno diretta tra la carenza riscontrata ed il danno ipotizzato (es. frequenza e durata dell'esposizione da parte dell'operatore) e/o all'esistenza di dati statistici noti al riguardo (es. dati di letteratura e modelli; dati statistici aziendali o di comparto) e/o al giudizio soggettivo di chi è direttamente coinvolto nella realtà lavorativa (che a volte costituisce l'unica fonte di valutazione disponibile).

## DOCUMENTO UNICO DI VALUTAZIONE DEI RISCHI INTERFERENTI

**SCALA DELLE PROBABILITÀ (P)**

Valore	Livello	criterio
4	Molto Probabile	<ul style="list-style-type: none"> <li>- esiste una correlazione diretta tra la mancanza rilevata ed il verificarsi del danno ipotizzato per i lavoratori</li> <li>- si sono già verificati danni per la stessa mancanza rilevata, nella stessa azienda o in azienda simile o in situazioni operative simili</li> <li>- il verificarsi del danno conseguente alla mancanza rilevata non susciterebbe alcun stupore</li> </ul>
3	Probabile	<ul style="list-style-type: none"> <li>- la mancanza rilevata può provocare un danno, anche se non in modo automatico o diretto</li> <li>- è noto qualche episodio in cui alla mancanza ha fatto seguito il danno</li> <li>- il verificarsi del danno ipotizzato susciterebbe una moderata sorpresa</li> </ul>
2	Poco Probabile	<ul style="list-style-type: none"> <li>- la mancanza rilevata può provocare un danno solo in circostanze sfortunate di eventi</li> <li>- sono noti rarissimi episodi già verificatisi</li> <li>- il verificarsi del danno ipotizzato susciterebbe una grande sorpresa</li> </ul>
1	Improbabile	<ul style="list-style-type: none"> <li>- la mancanza rilevata può provocare un danno solo per la concomitanza di più eventi indipendenti e poco probabili</li> <li>- non sono noti episodi già verificatisi</li> <li>- il verificarsi del danno ipotizzato susciterebbe incredulità</li> </ul>

**SCALA DELLA GRAVITÀ DEL DANNO (D)**

Valore	Livello	criterio
4	GRAVISSIMO	<ul style="list-style-type: none"> <li>- infortunio o episodio di esposizione acuta con effetti letali o di invalidità totale</li> <li>- esposizione cronica con effetti letali e/o totalmente invalidanti</li> </ul>
3	GRAVE	<ul style="list-style-type: none"> <li>- infortunio o episodio di esposizione acuta con effetti di invalidità parziale</li> <li>- esposizione cronica con effetti reversibili e/o parzialmente invalidanti</li> </ul>
2	MEDIO	<ul style="list-style-type: none"> <li>- infortunio o episodio di esposizione acuta con inabilità reversibile</li> <li>- esposizione cronica con effetti reversibili</li> </ul>
1	LIEVE	<ul style="list-style-type: none"> <li>- infortunio o episodio di esposizione acuta con inabilità rapidamente reversibile</li> <li>- esposizione cronica con effetti rapidamente reversibili</li> </ul>

## DOCUMENTO UNICO DI VALUTAZIONE DEI RISCHI INTERFERENTI

		DANNO					
P R O B A B I L I T A'	1	2	3	4			
	2	4	6	8	da 9 a 16	Rischio elevato	
	3	6	9	12	da 6 a 8	Rischio alto	
	4	8	12	16	4	Rischio medio	
					da 1 a 3	Rischio basso	

## 3.4 Individuazione delle misure per l'eliminazione o la riduzione dei rischi da interferenze

I rischi derivanti dalle interferenze sono individuabili essenzialmente nelle seguenti attività:

Durante l'accesso ai locali:

1. Attività con mezzi di trasporto o con macchine che potrebbero comportare incidenti tra personale della ditta appaltatrice e pazienti, utenza delle strutture sanitarie della ASL Ba, dispositivi o mezzi di trasporto dell'Azienda o di altre ditte in questa operanti;
2. Attività di carico/scarico e movimentazione carichi che potrebbero comportare schiacciamento di arti o corpo intero
3. Rischio Biologico

## DOCUMENTO UNICO DI VALUTAZIONE DEI RISCHI INTERFERENTI

	DESCRIZIONE DEI RISCHI INTERFERENTI	STIMA DEL RISCHIO	MISURE DI PREVENZIONE E PROTEZIONE DA ADOTTARE
<b>ACCESSO ALL'AREA DI CARICO</b>	Possibilità di interferenza con altri veicoli ed altri mezzi condotti dai dipendenti dell'Azienda, di altre Ditte in appalto e degli utenti, con traffico pedonale	(3x1) <b>BASSO</b>	L'accesso e la circolazione dei mezzi nelle aree esterne deve avvenire rispettando la segnaletica presente e conformemente alle regole generali del codice della strada. <b>ALL'INTERNO DELLE AREE DI PERTINENZA DELLA STRUTTURA TUTTI I MEZZI DEVONO COMUNQUE PROCEDERE CON VELOCITÀ "A PASSO D'UOMO"</b> . Il parcheggio delle auto è consentito solo negli appositi spazi
<b>CARICO/SCARICO e MOVIMENTAZIONE MATERIALI E MERCI</b>	Lo scarico delle merci e dei materiali avviene di regola nei magazzini di pertinenza. Occasionalmente materiali ed attrezzature possono essere scaricati nelle vicinanze dei locali che saranno oggetto dei lavori n appalto;	(3x1) <b>BASSO</b>	<b>IL CONFERIMENTO DI MATERIALI ED ATTREZZATURE DI LAVORO, DEVE AVVENIRE NEGLI ORARI ED IN PROSSIMITÀ DAGLI INGRESSI CONCORDATI CON IL REFERENTE DELL'APPALTO.</b> Nel caso di compresenza di più automezzi per la consegna e lo scarico merci è necessario per evitare interferenze che ogni operatore attenda il proprio turno in funzione dell'ordine di arrivo senza interferire con le attività di scarico già in fase di espletamento nonché senza ostacolare la viabilità dei mezzi sanitari e/o privati. <b>DURANTE LA SOSTA È NECESSARIO L'IMPIEGO DI IDONEA SEGNALETICA E DISPOSITIVI CHE DELIMITINO L'AREA DI SICUREZZA INTRONO AL MEZZO (CONI BIANCO-ROSSI DI SEGNALAZIONE)</b>
<b>COMUNICAZIONI DI ACCESSO E CONTROLLO</b>	1) Accesso alle strutture: rischi di esposizione a rischi specifici in particolare nelle strutture in cui si svolge attività sanitaria di assistenza diretta all'utente, attività di diagnostica strumentale e di laboratorio ed attività tecnica . Esposizione a rischi specifici dell'attività in appalto di operatori, utenti, visitatori della ASL BA.  2) E' previsto l'accesso del personale dell' Azienda ai locali assegnati alla Ditta per motivi di	(3x1) <b>BASSO</b>	Il personale della ditta deve essere riconoscibile tramite tessera di riconoscimento esposta bene in vista sugli indumenti, corredata di fotografia e contenente le generalità del lavoratore, l'indicazione del datore di lavoro e dell'impresa in appalto . <b>E' vietato accedere senza precisa autorizzazione a zone diverse da quelle interessate dall'appalto e trattarsi nei locali dell' ASL BA fuori degli orari di lavoro.</b>



ASL Bari

PugliaSalute

## DOCUMENTO UNICO DI VALUTAZIONE DEI RISCHI INTERFERENTI

	servizio .		2) E' obbligo dei referenti della Ditta in appalto la comunicazione di eventuali rischi specifici durante l'accesso del personale dell'ASL BA
<b>RISCHIO STRUTTURALE</b>	Non è previsto utilizzo/deposito di attrezzature e/o di materiali con sovraccarico dei solai		<b>NON PRESENTI RISCHI INTEFERENTI</b> NOTA: In nessun caso si devono disporre in Azienda carichi superiori ai 200 kg/m2 prima di avere avuto autorizzazione specifica da parte del AGT
<b>RISCHIO ELETTRICO</b> 	<p>Uso improprio degli impianti elettrici, sovraccarichi e possibilità di corto circuiti ,elettrocuzioni , incendio e black out.</p> <p>Accesso non autorizzato a locali / armadi contenenti quadri elettrici e cabine media tensione / trasformazione con possibilità di elettrocuzione .</p>	(2x3) <b>ALTO</b>	<p>Tutte le apparecchiature ed i dispositivi utilizzati devono essere rispondenti alle vigenti norme e sottoposti a verifiche preventive di sicurezza e manutenzione periodica.</p> <p>Il personale della Ditta deve essere formato e addestrato all'impiego in sicurezza delle apparecchiature e degli impianti elettrici</p> <p>E' vietato l'accesso non autorizzato ai locali / armadi contenenti quadri elettrici e l' utilizzo improprio di impianti e apparecchiature attive.</p>
<b>RISCHIO DI INCIDENTI E/O INVESTIMENTI DI PERSONE E MEZZI</b>	<p>La movimentazione avviene sia con percorsi esterni che interni attraverso corridoi e passaggi.</p> <p>I percorsi possono essere promiscui, utilizzati anche da operatori sanitari, pazienti, visitatori ed operatori di altre Ditte : rischio di impatto con altre persone o mezzi .</p> <p>Rischio dovuto all' utilizzo dei mezzi (carrelli, transpallet, carrozzine , barelle,ecc ) per il trasporto di materiali merci attrezzature pazienti</p>	(1x3) <b>BASSO</b>	<p><b>I PERCORSI PROMISCUI INTERNI VERSO LE STRUTTURE PER TUTTE LE ATTIVITÀ VENGONO CONCORDATE CON IL REFERENTE DELL'APPALTO E DEVONO ESSERE INDIVIDUATI PRIVILEGIANDO QUELLI A MINOR DENSITÀ DI PRESENZE.</b></p> <p>Il trasporto dei carrelli lungo le rampe deve essere effettuato con la massima attenzione e con il rispetto di bassissima velocità di movimento ( passo d'uomo ).</p> <p><b>IL TRASPORTO DI MATERIALI INGOMBRANTI E/O PESANTI E DEI PAZIENTI LUNGO LE RAMPE DEVE AVVENIRE CON DUE OPERATORI.</b></p>
<b>RISCHIO DI CADUTA</b>	Rischio di caduta per ostacoli e/o pavimenti resi scivolosi a causa di sversamento accidentale di liquidi O di materiali/attrezzature abbandonati sui percorsi da altre Ditte nei locali dell'Azienda	(1x3) <b>BASSO</b>	<p>1) Attenzione e rispetto della segnaletica mobile di presenza di rischio .</p> <p>2) Tenere disponibile ed apporre idonea segnaletica mobile;</p>

## DOCUMENTO UNICO DI VALUTAZIONE DEI RISCHI INTERFERENTI

<b>INTRAPPOLMENTO</b>	Può essere previsto l'impiego di ascensori per raggiungere i piani superiori del plesso	(2x1) <b>BASSO</b>	Gli impianti elevatori sono oggetto di manutenzioni e revisioni periodiche. In caso di intrappolamento chiamare il servizio di prevenzione 0805015717 (ore diurne) o il 115 dopo le ore 14:00
<b>RUMORE/ VIBRAZIONI</b>	Rischio di raggiungimento di livelli di rumore elevati nel locale sede di attività e nelle strutture adiacenti durante alcune lavorazioni ed interferenza con le attività assistenziali		<b>NON PRESENTI RISCHI INTERFERENTI</b> Il disagio arrecato dal rumore durante l'esecuzione dei lavori può essere, sia pure per tempi brevi, significativo e superiore ai livelli di soglia indicati dalla norma . <b>Gli orari di effettuazione di eventuali lavorazioni rumorose dovranno essere concordate con il referente dell'appalto ; tenuto conto delle peculiarità della struttura appaltante ( attività sanitaria )</b> interruzioni delle lavorazioni rumorose potranno essere richiesta anche in modo estemporaneo
<b>RISCHIO INCENDIO</b>  <b>ALLARME INCENDIO</b>  <b>GESTIONE EMERGENZA</b>	1) Rischio di innesco e propagazione di incendio ; ostruzione delle vie di esodo Evento connesso con maggiore probabilità a : - deposito ed utilizzo di materiali infiammabili e facilmente combustibili; - utilizzo di fonti di calore; - impianti ed apparecchi elettrici non controllati o non gestiti correttamente; - violazione del divieto di fumo ; - accumulo di rifiuti e scarti combustibili. - Luoghi più pericolosi per il principio d'incendio i locali seminterrati, i locali non presidiati  2) Difficoltà nella gestione dell'emergenza e nell'esodo	(3x3) <b>ELEVATO</b>	Le strutture sanitarie sono classificate come strutture a rischio elevato di incendio. Al loro interno è vietato fumare e usare fiamme libere. E' necessario evitare l'accumulo di materiali combustibili . Non utilizzare mai fiamme libere senza prima avere chiesto l'autorizzazione all'AGT, tramite il tecnico di riferimento per i lavori in appalto. Ad operazioni ultimate, le zone interessate devono essere lasciate sgombre e libere da materiali di risulta combustibili . <b>Prestare particolare attenzione a non causare l'ostruzione delle vie di esodo o il bloccaggio in apertura delle porte resistenti al fuoco. Sono vietate inoltre la manomissione, lo spostamento e la modifica dei mezzi di protezione predisposti dall'ASL BA (estintori, segnaletica, armadi antincendio ecc.).</b>
<b>GESTIONE DEI RIFIUTI</b>	Rischio di abbandono di rifiuti pericolosi e/o non pericolosi nelle aree di pertinenza delle strutture sanitarie	(1x3) <b>BASSO</b>	I rifiuti prodotti dall'attività in appalto vengono raccolti direttamente a cura dell'appaltatore

## DOCUMENTO UNICO DI VALUTAZIONE DEI RISCHI INTERFERENTI

INDIVIDUAZIONE RISCHI SPECIFICI			
<b>USO DI ATTREZZATURE DI LAVORO</b>	Non è previsto nè autorizzato l'utilizzo promiscuo delle attrezzature		<b>NON PRESENTI RISCHI INTERFERENTI</b>
<b>AGENTI BIOLOGICI</b>	Esposizione accidentale legato al contatto con pazienti o operatori sanitari con patologia infettiva contagiosa e parti o liquidi organici provenienti da persone affette da patologie infettive.  <u>E' un rischio ubiquitario;</u>	(2x2) <b>MEDIO</b>	Applicare i principi di buona prassi igienica , in particolare la corretta igiene delle mani. <b>Per tutti gli operatori non addetti specificatamente a questa mansione è richiesto di evitare la manipolazione dei contenitori dei rifiuti sanitari.</b> Informazione e formazione specifica sul rischio biologico. Nel periodo di diffusione del Sars-Cov-2 seguire le disposizioni di sicurezza del P.O. ed indossare correttamente idonei DPI (FFP2, Guanti)
<b>AGENTI CHIMICI, CANCEROGENI E MUTAGENI</b>	E' previsto l'uso di sostanze chimiche (disinfettanti, sanificanti) da parte della Ditta in appalto e da parte della Stazione Appaltante, tuttavia la esposizione del personale e dei visitatori è da considerare accidentale .	(1x2) <b>BASSO</b>	Devono essere disponibili le scheda di sicurezza.  In caso di sversamento di sostanze, rottura accidentale di contenitori, avvertire immediatamente il coordinatore di reparto/ area e provvedere alla raccolta/ contenimento secondo le Istruzioni della scheda di sicurezza.
<b>ESPLOSIONE</b>	1) Incidente dovuto a gas combustibile o in pressione (ossigeno in bombola).  2) Introduzione all'interno dei locali e stoccaggio di sostanze infiammabili da parte della Ditta in appalto .	(1x3) <b>BASSO</b>	1) La distribuzione dei gas è realizzata in rete di tubazioni. L'uso delle bombole portatile deve essere ridotto al minimo. 2) E' fatto divieto alle Ditte l'utilizzo e lo stoccaggio di sostanze infiammabili senza autorizzazione dell' AGT .
<b>NOTE</b>	- Dovranno essere comunicati dalla Ditta appaltatrice al SPPA della ASL tutti gli infortuni subiti dal proprio personale durante lo svolgimento dell'attività oggetto del contratto - Riunioni di coordinamento verranno effettuate a seguito di variazioni (strutturali, di dotazioni tecnologiche, organizzative, ecc) significative per la sicurezza, che intervengano a carico sia della struttura appaltante che dell'appaltatore.		

## DOCUMENTO UNICO DI VALUTAZIONE DEI RISCHI INTERFERENTI

**3.5 Oneri della Sicurezza**

Tenuto conto che l'abbattimento dei rischi interferenti si raggiunge con il rispetto delle regole di viabilità, della segnaletica stradale e con comportamenti idonei a fronteggiare situazioni emergenziali (incendio, terremoto, ecc) e che gli eventuali DPI necessari (mascherine FFP2 e guanti) sono diffusamente impiegati per via della attuale diffusione del Sars-CoV2, ed in ogni caso potranno essere anche forniti dalla committenza al momento dell'accesso ai locali destinati alla attività, gli oneri relativi all'abbattimento dei rischi derivanti dalle attività interferenti sono determinati unicamente dai costi derivati da riunioni di coordinamento (per la individuazione dei percorsi da impiegare per il trasferimento degli arredi nei locali di posizionamento) e dall'acquisto dei coni di segnalazione da impiegare durante la sosta per lo scarico delle merci.

Si ritiene dunque di quantificare tali costi in 1680,00 euro secondo il seguente schema:

	Quantità	Quantità totali/anno	Costo unitario (euro)	Costo totale (euro)
Riunioni coordinamento con RSPP e/o DEC	3 (una per ogni sede RSA)	3	500,00	1500,00
Coni in gomma rifrangenti (bianco-rossi) da usare durante gli stazionamenti	5 coni per veicolo(*)	15	12,00	180,00

(\*) si ipotizzano tre veicoli



DOCUMENTO UNICO DI VALUTAZIONE DEI RISCHI INTERFERENTI

---

**3.6 Validità e Revisione del DUVRI**

Il presente DUVRI costituisce parte integrante del contratto d'appalto ed ha validità immediata dalla sottoscrizione del contratto principale o dell'atto aggiuntivo al contratto principale. Il DUVRI, in caso di modifica sostanziale delle condizioni dell'appalto o in caso di condizioni emergenti, potrà essere soggetto a revisione ed aggiornamento in corso d'opera.

La revisione sarà consegnata per presa visione all'appaltatore e sottoscritta per accettazione.

BARI,

Il Direttore Generale

Dr. Antonio SANGUEDOLCE (Committente) \_\_\_\_\_

Il Responsabile SPP

Dr. Fulvio Italo Maria FUCILLI (Committente) \_\_\_\_\_

Il Responsabile Ditta Appaltatrice \_\_\_\_\_

Il Responsabile SPP (Appaltatore) \_\_\_\_\_

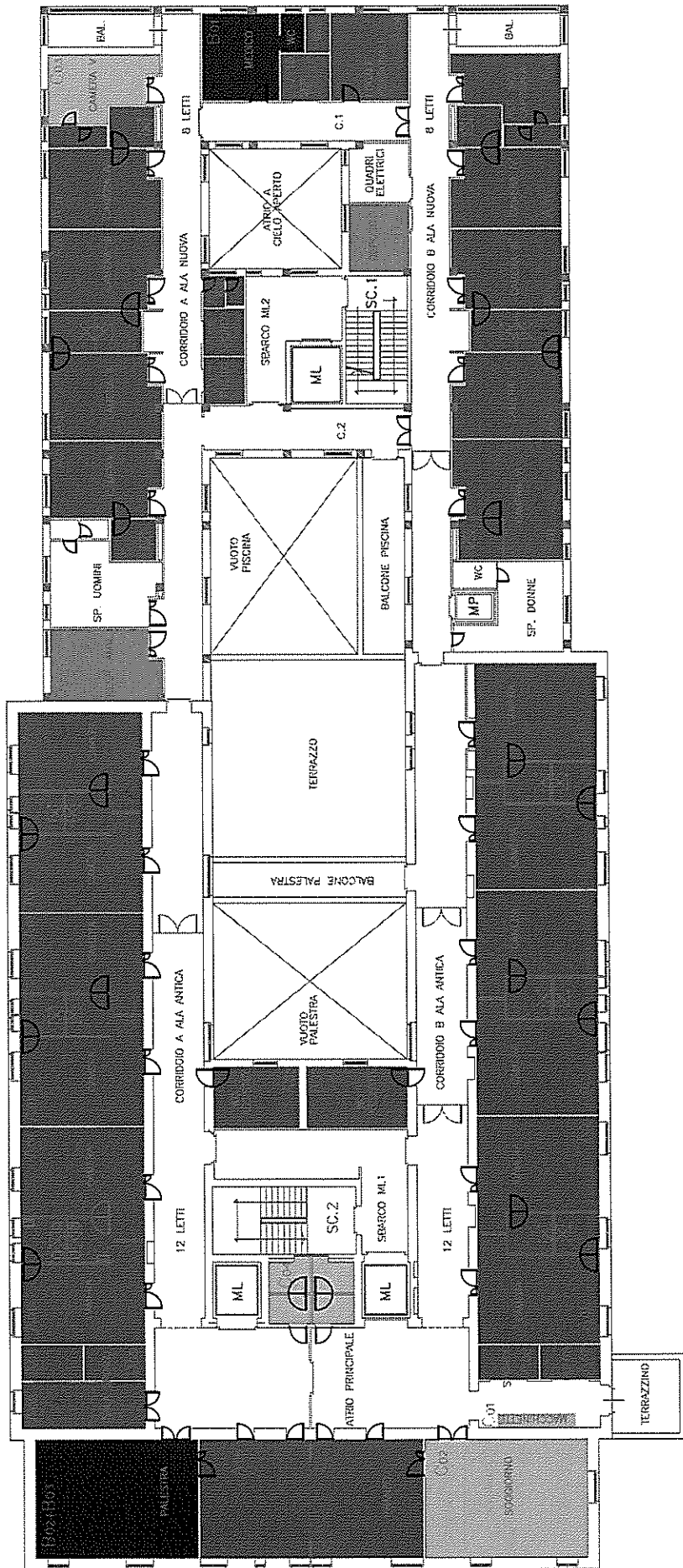

PRIMO PIANO

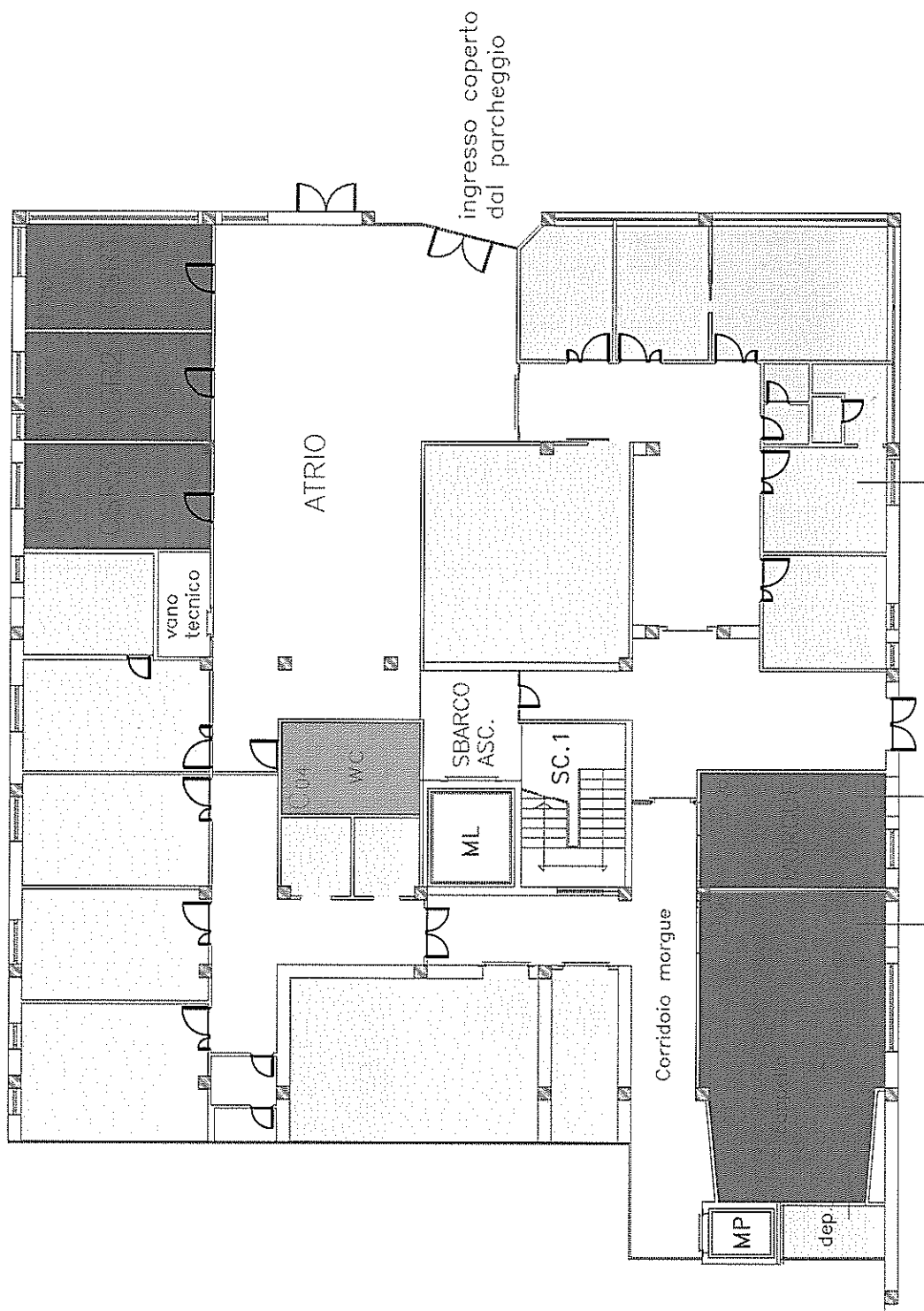

PIANTA SLMINISTRATIVO



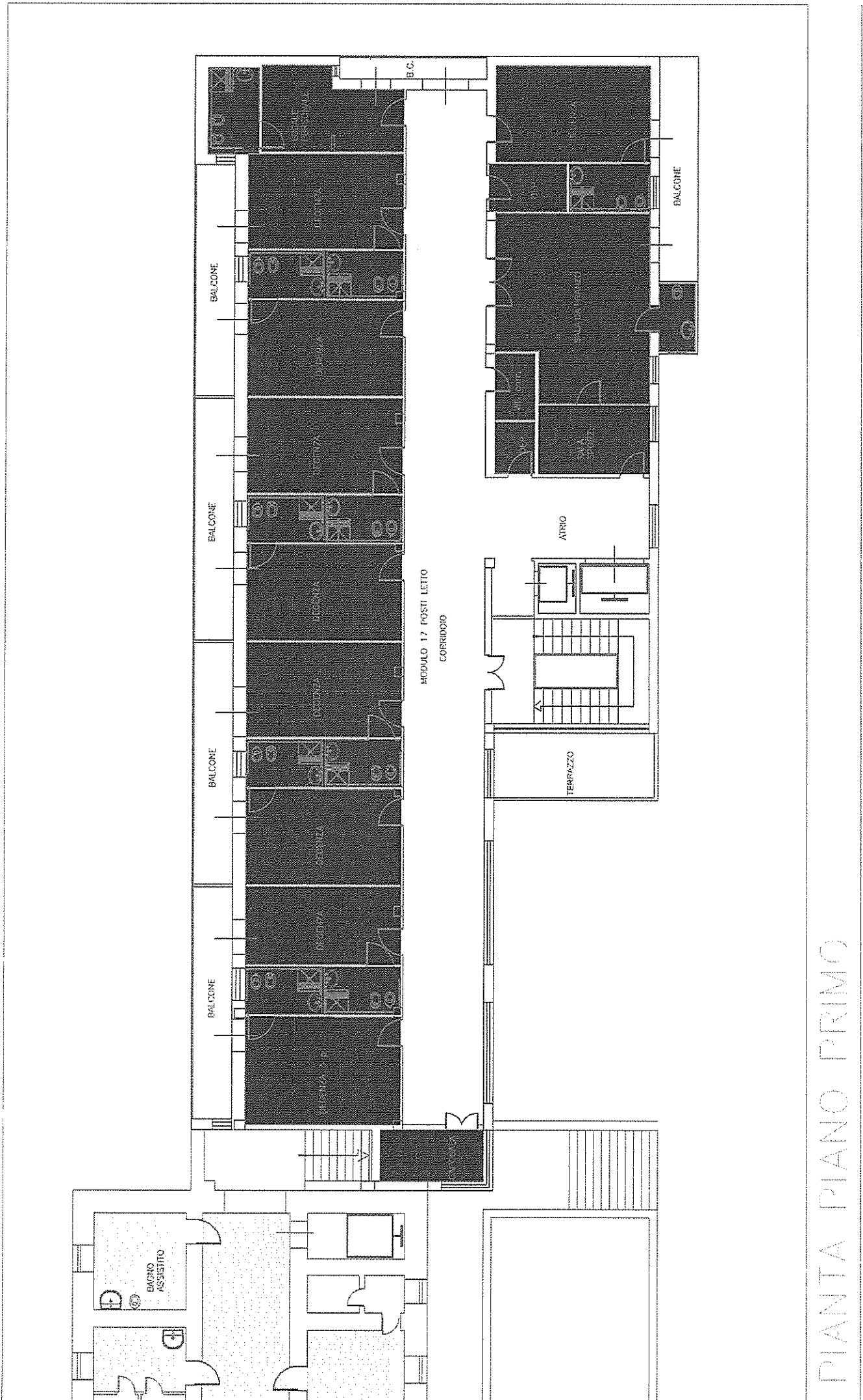

PIANTA PIANO PRIMO



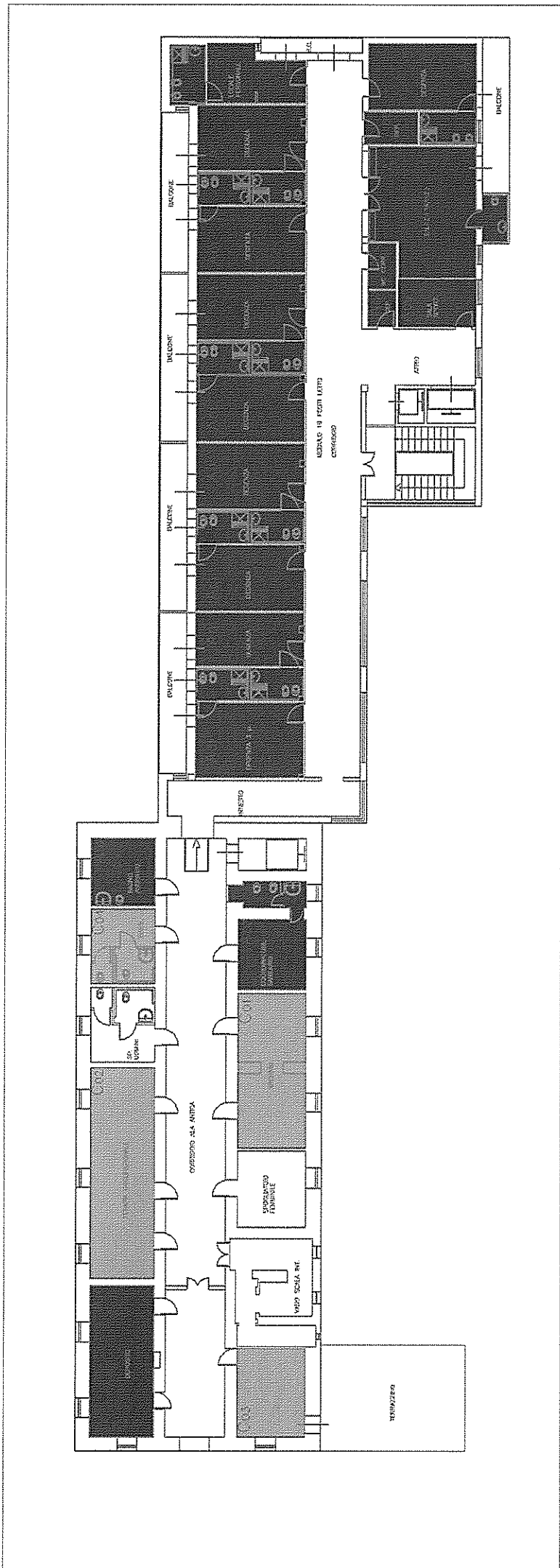

PIANIA PIANO SECONDO

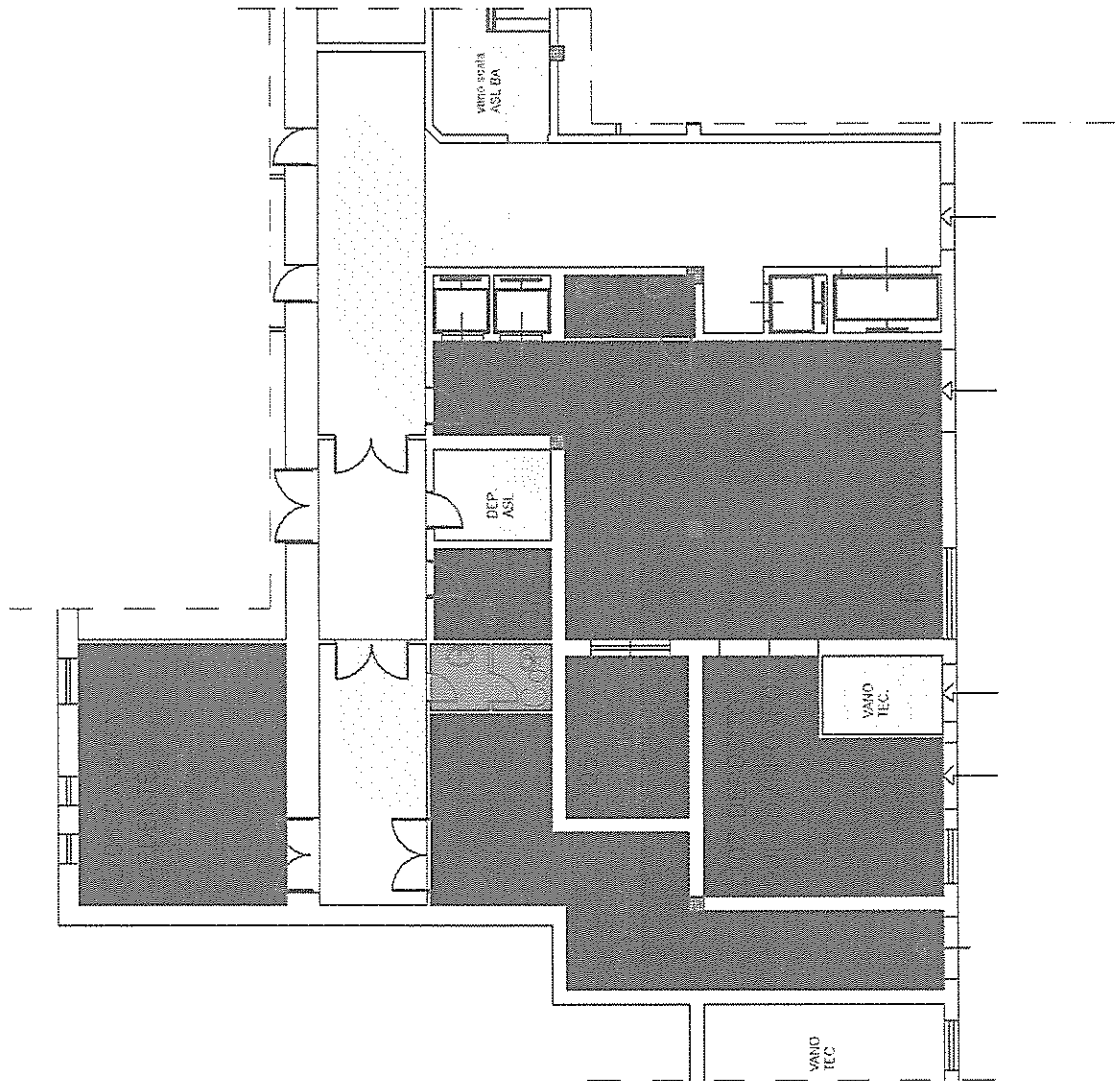

PIANTA SEMINTERRATO

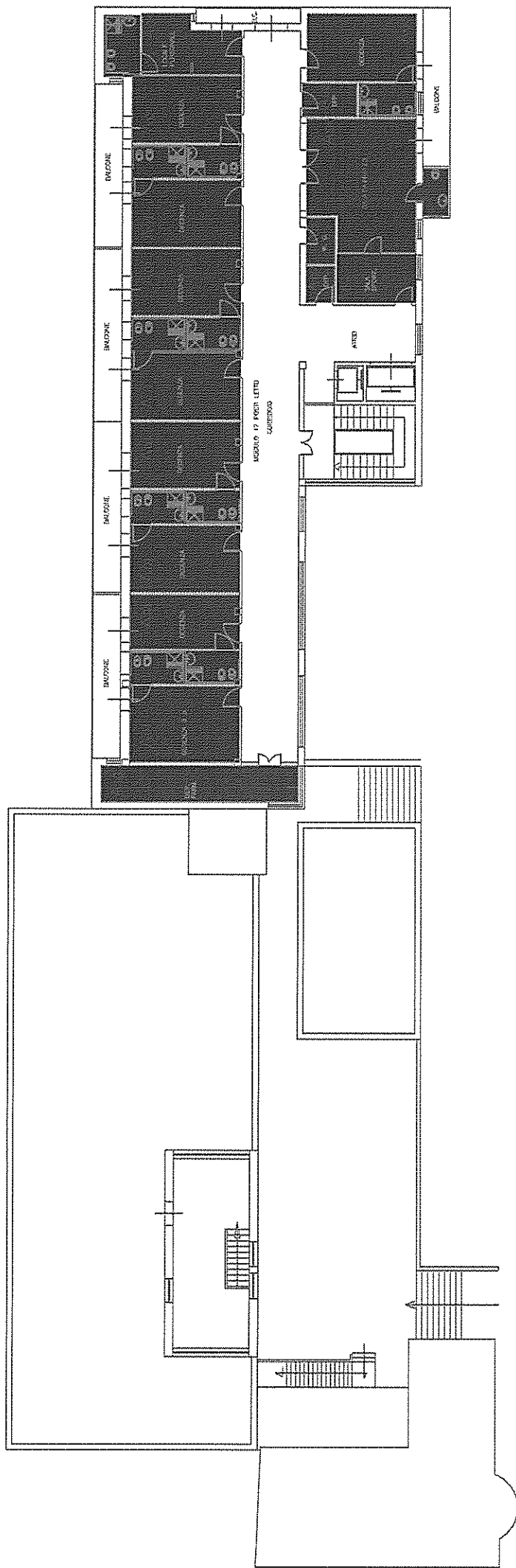

PIANTA PIANO TERZO

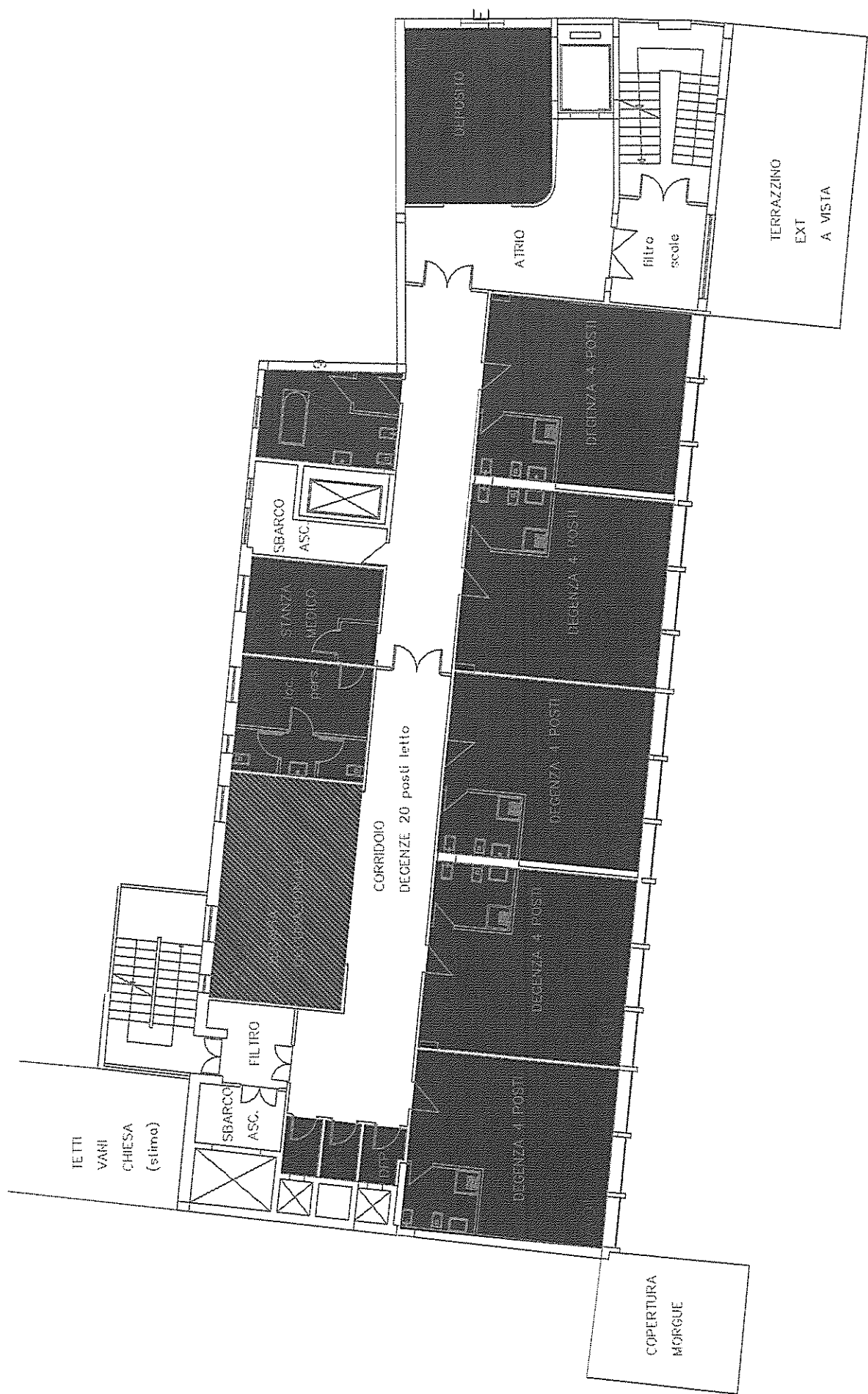

PIANTA PIANO PRIMO





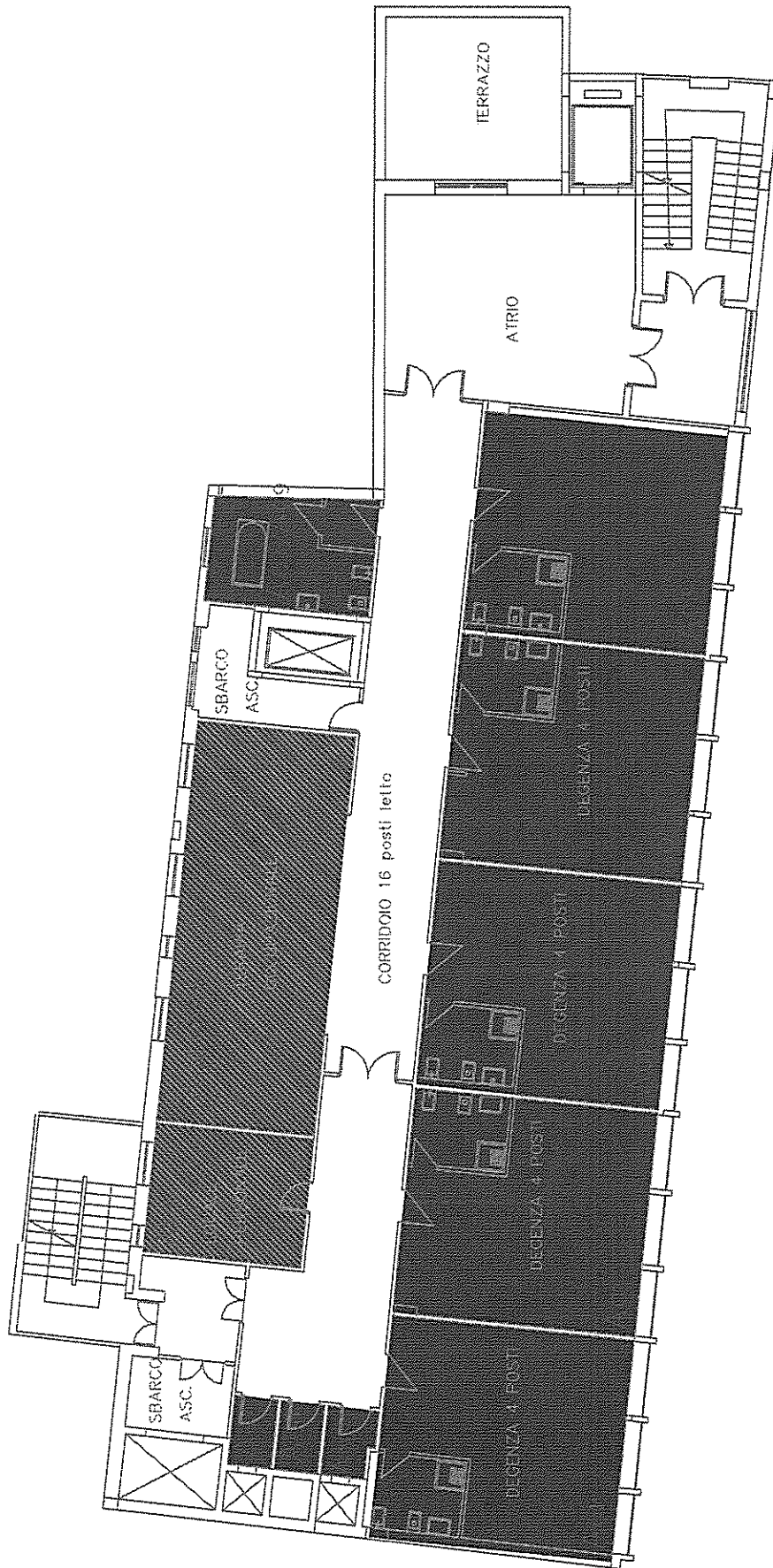

PIANTA PIANO TERZO

**PROFILI CONTABILI**

RILEVANTE, a valere su:  NON rilevante

**ONERI DI PUBBLICAZIONE OBBLIGATORIA EX D. LGS. 33/2013:**

SOGGETTA a pubblicazione  NON soggetta a pubblicazione

Sottosezione di Primo Livello	Sottosezione di Secondo Livello	Riferimento Normativo
Bandi di gara e contratti	Atti delle amministrazioni aggiudicatrici e degli enti aggiudicatori distintamente per ogni procedura	Art. 37, c. 1, lett. b) d.lgs. n. 33/2013 e art. 29, c. 1, d.lgs. n. 50/2016

**ONERI DI RISERVATEZZA:**



CONTIENE dati personali da NON pubblicare  NON contiene dati personali

**DESTINATARI NOTIFICA/TRASMISSIONE**

**PROPOSTA N.RO 20230001551 APPROVATA CON DELIBERAZIONE N.RO 20230001278 DEL 27/06/2023**

Con la sottoscrizione in calce al presente provvedimento, i firmatari di cui sopra, ciascuno in relazione al proprio ruolo come indicato e per quanto di rispettiva competenza, attestano che il procedimento istruttorio è stato espletato nel rispetto della normativa regionale e nazionale applicabile e che il provvedimento predisposto è conforme alle risultanze istruttorie agli atti d'ufficio.

I medesimi soggetti dichiarano, inoltre, di non versare in alcuna situazione di conflitto di interesse, anche potenziale, ex art. 6-bis, l. 241/90, artt. 6, 7 e 13, c. 3, D.P.R. 62/2013, vigente codice di comportamento aziendale e art. 1, c. 9, lett. e), l. 190/2012 – quest'ultimo come recepito, a livello aziendale, della vigente sezione Anticorruzione e Trasparenza del PIAO – tale da pregiudicare l'esercizio imparziale di funzioni e compiti attribuiti, in relazione al procedimento indicato in oggetto, così come di non trovarsi in alcuna delle condizioni di incompatibilità di cui all'art. 35-bis, D.L.gs. 165/2001.

RUOLO	NOME E COGNOME	FIRMA
Responsabile del Procedimento ai sensi della L. 241/1990	Di Taranto Marianna	 Firmato digitalmente il 26/06/2023 10:25
Responsabile Unico del Procedimento ai sensi del D.Lgs.50/2016	Volpe Giuseppe	 Firmato digitalmente il 26/06/2023 18:12
Direttore/Responsabile di Struttura	Volpe Giuseppe	 Firmato digitalmente il 26/06/2023 18:18